朝報

定報價目
本京定報每月洋七角 每三月洋二元 半年三元六角 全年六元八角 外國定報半年起碼 每月洋二元 郵費在內 外埠函定先惠報費 空函不覆 郵票代銀十足照用 如願代設寄售分銷另有詳章函索即寄

本館營業部電話二二〇四八
本館編輯部電話二二六九三
中國郵政管理局認號六一六

中華郵政特准掛號立券之報紙
內政部登記證警字三三四二號
中宣會登記證中字一八四九號

廣告價目
（一）短行每日每行八角 五行起碼
（二）長行每日每行一元六角 三行起碼
（三）刊登新聞中間評論前復加倍收費
（四）長期包月刊登格外優待

館址南京新街口北 今日出版三張 第八百二十號 售洋二分四厘 電報掛號二六零零

全球馳名

亨達利南京總行

今日開幕

本行創始於同治年間分行遍全國聲譽馳遐邇分設南京亦歷有年所茲爲利便首都人士購買及統制京分行業務起見特設京總行於本京中山路中央飯店對過四開間門面裝修華美備貨精良訂於今日正式開幕在開幕期間凡承惠顧均以最優待價格出售並薄具贈品藉答雅意不論購貨多寡均有贈品良好機會幸勿錯過

九號長方摩登女用克手表 每只十二元

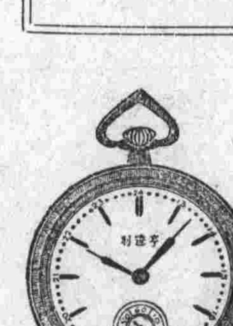
四號本牌雙騎馬克馬明表 每只八元

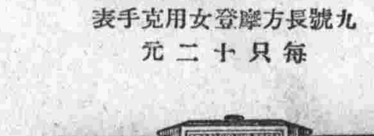
五號長方男用克手表 每只六元

三號醫用兩用克馬明表 每只四元

三號海陸空錶馬明表 每只一元五角

其他 如電鐘 游泳表 跳字鐘等等 花色繁多 不及細載

最優待價格貨品

四號本牌雙騎馬克馬明表	每只八元
三號醫運兩用克馬明表	每只四元
三號海陸空錶馬明表	每只一元五角
四號雙馬鐵馬明表	每只三元五角
八號長方女用克手表	每只七元
五號長方男用克手表	每只六元
九號長方摩登女用克手表	每只十二元
德國禮和凡石鐘	每只一元八角
新式色殼跳字鐘	每只三元五角
新式電木小鐘	每只一元八角

地址 中山東路〔中央飯店對面〕 電話 22277

中孚銀行

儲蓄部廣告

活期儲蓄 一元即可開戶 隨時存取 不拘多少 利息最少五厘最高八厘 備有詳章 承索即奉

地址：中山東路郵政牌樓 電話：經理室二二一七五二 營業室二二三〇五七

中南銀行

經營商業銀行各種業務 兼設保管箱大小多種保管租安取費低廉 另設經租處代客經租房地產

儲蓄部 基金穩固 種類繁多 利息厚優 詳章索奉

行址 白下路太平路南口 電話 二二三二一 二一六四三 二三九七七 二三六〇五 二一三四四 二一三八三

世運田徑訓練班

劉長春一行抵滬

本月七日預選產生正式選手 在滬訓練兩星期後即行出國

〔上海三十一日電〕世運田徑訓練班劉長春等十一人、三十日下午四時乘滬平通車抵滬、下榻德鄰公寓、定七日舉行預選、產生正式選手後、在滬訓練兩星期、即行出國、劉氏三十一日語記者、本人腿傷業已復原、此次在平訓練三十五日、成績尚佳、惟姿勢方面、擬請專家指導、以求進步、

四對二

印聯勝鐵騎

一幕友誼足球賽

〔本報消息〕昨日上午九時半、印聯與鐵騎兩足球隊作友誼賽於公共體育場、唐太時銀笛一鳴、大戰暴發、上半時印聯報仇心切、勢甚緊張、下半二比一、鐵騎小勝印聯、下半精彩百出、結果：印聯運中三元、總結四比二、印聯獲最後勝利云。（水）

中國政治學會

下月在京舉行年會

中國政治學會、昨（三十一）日假瑯琊路十一號、舉行理事會議、出席張慰慈、梅思平、時昭瀛、杭立武、吳頌皋、劉師舜等、決議本年七月三日至五日、在京舉行第二屆年會、討論議題爲憲法草案、地方行政、外交政策、由張奚若、梅思平、周鯁生等擬定議題大綱、並推定時昭瀛、張慰慈、杭立武爲年會籌備委員、

暨南大學設置免費學額

教育部爲救濟清寒學生起見、曾通令各級學校、須就下年度學生概數、依照規定比例、分別擬定公費及免費學額、頃聞國立暨南大學部方面、業已決定於下年度增設免費學額三十二名、每年級八名、公費生十三名、由各院分配、圖書費、體育費及雜費等、公費生每名每年津貼國幣二百元、惟應繳各費則仍須照繳、並聞本年秋季招生時、擬錄取公費新生四名、免費生八名、公費生入學考試成績、須在全體錄取學生百分之六以內、免費生須在全體錄取學生百分之十以內、如聲請公費或免費合格學生超過限定額數時、則給予成績較優者、凡報考公費生、其成績不及公費標準、而合錄取標準者、仍予錄取、但不得請求免費生待遇、報考免費生者、其成績不及免費標準而合錄取標準者、仍予錄取云、

南京民衆教育館

舉行愛國講演賽

第一名李素鮮得書籍多種

江蘇省立南京民衆教育館城市實驗區、爲激發民衆愛國情緒起見、前（三十）晚七時、在民教館民衆會堂舉行愛國講演比賽、參加者爲該區青年團、婦女會、國術團、讀書會、改進會、各團會員約二十餘人、茲將比賽事項、及優勝人員姓名、分誌如後、

◇比賽事項 一、講題、以雪恥愛國爲中心、題目自擬、二、演說次序、抽籤決定之、三、演講時間、以五分鐘爲限、四分鐘時、由評判員按鈴警告、

◇評判事項 ㈠項目及標準、一、思想佔百分之三十、二、語言佔百分之四十、三、姿態佔百分之三十、㈡記分根據標準記分、得分最多者爲優勝、

◇優勝人員 第一名李素鮮、第二名李鼎成、第三名蒼葆鼎、第四名李健民、第五名馬春景、又優勝者、由該區獎圖書或日用物品、以資鼓勵、

中央電影場

攝製新聞影片

在本京新都國民公映

中央電影攝影場、攝製中國新聞第四十號已拍攝完竣、自即日起在本京新都國民兩大戲院及各埠戲院公映、茲探悉該片內容節目如下、㈠首都舉祝兒童節典禮、㈡暹羅華僑返國觀光團抵京、㈢南京新都浴室鍋爐爆炸情形、㈣首都童子軍總檢閱、㈤革命政府成立十週年紀念典禮、㈥導淮水利工程近況、㈦參加世運足球隊來京表演、內容異常精彩、

朱有麟刻瓷展覽

各界人士均甚欽佩

北平刻瓷專家朱有麟、技術精湛、極爲一般人所欽佩、近因應首都友人之邀、來京展覽、以公同好、自前日在白下路靜文齋開幕以來、各界人士、前往參觀者甚衆、中委王祺、及徐悲鴻等、對朱氏刻瓷藝術、尤爲欽佩、多題詞讚美、王祺題「金玉爾心」、徐悲鴻題「金石刊畫巨能爲」、其他各中委王陸一、畫家張大千、亦均有題讚、不及備載、聞朱氏展覽日期、自（六月一日）起、尚有三日云、

評選國產影片

初選計錄取七部

中央宣傳部舉辦國產影片評選、經時已久、茲悉其初選刻已就緒、計選取「天倫」、「小天使」、「翡翠馬」、「船家女」、「長恨歌」、「母親」、「凱歌」、等七部影片、並聞不日將再舉行複選、決定評選等次、又未獲選出之影片、其中關於藝術及技術優良之從業員、擬給予個人獎勵、以資公允、而示提倡、

中央圖書館定七月間開放

國立中央圖書館籌備處、徵集國內外圖書雜誌、總數已達十萬餘種、茲因館址雖經覓定、而興工有待、爲適應社會需要、決先在該館現有之成賢街籌備處內、闢室陳列、開放閱覽、現已着手佈置閱覽室、並編印目錄、預定七月間開放、

巧克力籃球隊

今晚七時戰市職校

巧格力籃球隊、定今日下午七時、在青年會籃球房、與市立職業學校比賽、歡迎球迷參觀、並不售票云、

出版界

◇汗血週刊六卷廿二期暨汗血月刊第七卷第三期各省田賦整理專號、均已出版、

◇本京金陵日報今日創刊、出一張四開之小型報。

汗血週刊

六卷二十二期 五月卅一日出版

要目
注意人材的出路……百川
最近我國幣制政策之突出……君況
冀察防共協定……新子
由宋哲元論到「日本增兵」「走私」……識夫
褚民誼與體育……孟方
中國財政之特點……暮霞
我國對未來戰爭應有之準備……百寧
國難時期我們怎樣自處……仰蒼
怎樣做個非常時期的青年學生……應立行

定價 每冊零售四分 全年連郵一元五角

發行 汗血書店 上海白克路同春坊三十七號 電話九五九四二 全國各地郵局可充收匯代訂本刊

蘇州吳縣日報啓事

本報自今日始、來京正式發行、以同鄉之需要、力求詳實、最迅速方法、將當天報紙、四時前送達府上、本報爲介紹起見、先行贈閱七天、（今日起七日止）凡我蘇州旅京同鄉、以及各界人士、未曾收到者、因不諳諸位住址、祈諒之、如蒙訂閱、請即通知本報駐京分社、以便專差送上。分社設本京洪武路三十九號、（吳宮食堂轉）電話通知二三〇三一號

介紹書家錢名山先生

潤例 中堂四五尺四元 六尺六元 八尺八元 楹聯同上 屏條以每條計 三四五尺四元 六尺六元 八尺八元 扇頁四元 書每字三元 逾尺加倍

介紹人 陳布雷 滕固 于右任 黃同龢 柳翼謀 黃秋岳 張道藩 姚味辛 蔡培 張大千 嚴慎予 張客公 陳銘德 王公弢 石信嘉 顧希平 錢萬選 金誠夫 程滄波 同啓

毘陵書家錢名山太史、嘯傲林泉、閉關埽道、德文章、爲世矜式、而書法尤馳譽一時、凡得其寸楮尺縑者、莫不視同拱璧、茲者道出京師、索書者衆、同人等爰爲定値、並代介紹

收件處 中央日報社 朝報館 中華書局

參加倫敦中國藝展會展品南京展覽會

（展品）一、參加倫敦中國藝展會中國出品之全部書畫瓷銅玉器古書織繡摺扇景泰藍剔紅考古選例等 二、國外參加展品之照片同時陳列並附簡目注明各古物收藏所在使國人知吾國古物流傳國外之情形（會場）南京考試院明志樓（會期）六月一日至二十一日（票價）每人法幣五角學生兵士警士有制服證章者及有證明文件之團體券每人法幣三角星期日一元（售票處）本會門首及南京上海銀行與各分行

說明 此次展覽目的在使國人對參加倫敦展覽會古物重加印證且借此得知吾國古物流傳國外之情形及其收藏所在前次上海預展會既參觀者可增加興趣未參觀者尤不可失此絕好機會

鈞清館舊藏書畫展覽會

地址中華路青年會二樓 六月一日截止決不延期 上午八時起下午七時止

本館開幕迄已三日今日爲截止之期所餘名蹟尚多各界人士幸注意午臨賜教爲盼

高劍父主辦

春睡畫院展覽會

地址 中山北路華僑招待所
日期 五月二十九至六月二日
時間 每日上午九時至下午七時

江南汽車股份有限公司成立南京總車站啓事

本公司在中正路淮海路口（中央商場南首）新建南京總站業已工竣、茲定於六月一日開始營業、原設西華門逸仙橋畔之京杭路南京站及白下路之南京分站暨中華路之京湖路南京站同時撤銷、惟爲便利京湖路旅客上下、嗣後本公司經營之京杭京湖兩路長途汽車、均由總站開行、尚有陵園遊覽車、亦改以新街口站爲起點、仍循原駛路綫出城、惟不再繞行中正街、深恐各界未盡週知、特此公告、

交通部招考無綫電報務員通告

（一）錄取名額 四十名（男性）（二）投考資格 高中畢業或與高中畢業程度相當具有無綫電學識及收發無綫電報技能身健全年齡在二十五歲以下者（現在各軍事機關或其他部會服務者概不收錄）（三）報名手續及地點 於本年六月十日至十六日先向南京上海天津電報局報名並呈驗證書及二寸半身像片兩張（無論錄取與否相片概不發還）經本部審查合格後再行通知前來考試（四）考試日期 七月十二日至十四日在南京薩家灣本部舉行（五）考試科目 黨義國文英文收發報技術無綫電學電報法規口試（六）待遇 考試及格者以三等報務員錄用薪水自三十二元起敘（南京報名地點楊將軍巷南京電報局內）

有田聲明內容 謂有正式折衝準備

寺內希望根據一元化方針 俾及早調整中日外交關係

有田八郎

寺內壽一

【本報三十一日上海專電】電通社東京電、有田外相定一日發表聲明、向內外表明打開中日關係之熱意、與張部長演說相呼應、外相於該聲明內、對張部長演說之精神、先表贊意、繼謂于川越大使並赴任後、有正式進行折衝之準備與覺悟、並稱桑島東亞局長之特派赴華、其主要目的、尤在調整華北問題、（且力言、應向兩國關係之調整協力邁進云、該聲明於中日關係之現狀、將展開新局面、故殊爲重視、

【本報三十一日上海專電】同盟社東京電、寺內陸相、將根據外交一元化之根本方針、希望及早調整中日外交、盼華北各問題、得以圓滿解決、最近將上項情形、向外務當局作重要進言、故今後三相會議席上、寺內陸相之發言、至堪注目、

華北外交 由宋與松室談商

秦德純謂謠言有作用 高宗武將於今日見宋

【本報三十一日天津專電】津日司令官邸、昨夜燈光如晝、今晨車馬盈門、聞係開重要會議、永見發言較多、

【本報三十一日北平專電】華北外交界息、松室與宋直接談商、不再移津折衝、日方與高宗武無接洽、今晨松室赴津、向田代有所請示、事畢即返平、

【本報三十一日北平專電】昨夜宋哲元召秦德純、蕭振瀛等商大局、歷久始散、對日軍擴展駐區、及直接拘人、決交涉制止、以息謠諑、

【北平三十一日電】秦德純談、外間謠言、多係有作用之宣傳、實則均不足慮、蕭振瀛日內返津、平市財政局長林世則因不克兼顧津海關監督職務、故呈請辭兼職、尚待與中央洽商後、再決定准辭與否、

【北平三十一日電】蕭振瀛三十一日晚八時、由平返津、張自忠任援道同行、秦德純陳希文等到站送行、據蕭談、余返津辦當公務完畢、二三日後即來平、

【天津三十一日電】蕭振瀛張自忠、三十一日晚由平聯袂來津、蕭將主持慈善獎券開獎事宜、並參加一日晨天津東京無線電通報典禮、

【本報三十一日北平專電】高宗武已造晤宋哲元左右要人、交換華北外交及走私事意見、訂一日見宋、高語人、中央對日外交、一如張外長所敘述、始終不變、

電通併入同盟

今日起實行

【本報三十一日上海專電】同盟電通兩社、一日實行合併、仍用同盟名義、此後成爲日本代表之大通訊機關

日兵仍將有續到

日方通知北寧路備車

【北平三十一日電】日新增部隊旅團長河邊、三十一日晨五時四十五分赴津公幹、

【本報三十一日北平專電】日軍日內仍有開到、日方通知北寧路、隨時備車候用、

【本報三十一日天津專電】華北日新兵配備、下月中旬完成、日軍材料汽車多輛、今晨起赴豐台及通州、傳係築營房架電話、幷建飛行場、

欲免臨時拮据 必須平日儲蓄 既能孳生利息 又可培養儉德

本行辦理儲蓄有年利息優厚保障穩固印有各種章程 承索即寄

南京上海商業儲蓄銀行謹啓

分行 行址 建康路　辦事處 行址 中華路
支行 行址 下關鮮魚巷　辦事處 行址 三牌樓
支行 行址 大行宮　辦事處 行址 昇州路
支行 行址 北門橋　辦事處 行址 四牌樓

金城銀行

南京分行 白下路一二三六號 電話 經理室 二二八五 營業務 二二七一七 城北辦事處電話 三一九七五號 四牌樓六五號

教育及養老金問題

本行創設特種整存整付儲蓄一項。所以作子女、婚、嫁、教育、養老金之用。期限自五年至念年。隨意選擇。便利妥善。兼而有之。

倘有詳章 承索即寄

小評 議員坐三等車

沙

比利時「萊克斯」黨領袖底加義里、訓令該黨議員、拒絕比國鐵路公司所給與議員免費坐二等車的權利、且令議員乘坐三等車。

爲什麼該黨要拒絕免票的優待？因爲他們覺得政黨爲人民服務、應該廉潔、不應該揩油。爲什麼該黨議員一定要坐三等車？因爲他們認爲黨人應該犧牲自己的享受、做人民的公僕。

爲什麼該黨要這樣做？因爲要獲取政權、必須討好國民。

不知道國內享有頭等車免費權利的黨要人們、對此有什麼感想。

「小小事情」

據北方消息、日駐軍司令田代到任後、要求冀察政務會「先做一件小小事情」、再取消冀東、這件「小小事情」、便是接收天津海關、修改稅則。

這個要求如果實現、便可以破壞中國的財政系統、這件事還算是「小小事情」、則是以滿足日本慾望的事情、不知道要怎樣嚴重了。這件「小小事情」還不過是田代要求冀察政務會「先做」的、不知道冀東取消以後、中國還應該替日本做些什麼「大事情」？

同是一件「小小事情」、解決「走私」問題、只要日本「一舉手、一投足」之勞、日本爲什麼不「先做」？一個日本人死在中國馬路上、或者中國學生開會遊行、這在普通國家、難道不是「小小事情」、何以日本又往往小題大做起來？

「日本對中國發怒、要求更多些友誼」、這是一家西文報紙的標題。從此可知道日本的意思總希望「多些」、更「多些」、中國所給的友誼、都是「小小事情」、都是不够使他們滿意的。

英各大報論走私 均指日本爲飾詞

津浦大站均設查私處

【倫敦三十日電】華北走私問題之嚴重、英國在華各方面均極注意、英國駐滬商會主席馬學爾頃有通電致英外部、海外貿易部、及倫敦孟却斯德伯明罕、李滋勃利斯多、及愛丁堡各商會、主張中國海關之緝私工作、應不受干涉、此間各重要報紙、對於華北形勢、均有大字紀載、又評論對日方諉稱中國海關緝私不力、及稅率過高、均指爲飾詞、而對英國在華北經濟利益之受重大威脅、尤一致感覺不安、

【本報三十一日天津專電】津浦路徐州迄津沿綫、擇要設緝私稽查處五至七所、側重滄州方面、每處置主任一、緝私關員數名、安斯邇已勘定地點、候在津會議後報部、

華北水利委會

渾河流域設攔沙壩

【天津三十一日電】華北水利委員會、擬在察省渾河流域柴溝堡及元台子兩處、建築攔沙壩、遏止泥沙下注、並灌溉農田、三十一日派員前往勘測、以便設計興工、

李生達遭暗殺

熟睡中爲衛兵擊斃

【本報三十一日上海專電】路透社北平電、據此間今日所接太原消息、中央執委兼第十九軍軍長李生達、昨在臥室中熟睡時、爲其衛兵用手槍擊斃、兇手亦爲其他衛兵擊死、李現年四十六歲、

粵漢路 今日全綫試車

張嘉璈赴湘參加

【長沙三十一日電】粵漢鐵路定六月一日全綫直達通車、鐵道部長張嘉璈來湘參加試車典禮、總局地址、決設衡陽、

葉朱昨抵滬返京

在粵與各同志晤敘均甚融洽 胡主席遺體運京事尚待商決 孫科定四日北返

【上海三十一日電】中央代表葉楚傖、朱家驊、三十一日晨九時乘坎拿大皇后輪抵滬、夜快車即返京、葉談、此次赴粵祭胡主席、並慰問胡主席家屬、在粵與各同志晤敘、均甚融洽、黨政事宜、未有討論、胡先生國葬、早經中央決定、惟遺體運京事、須俟胡夫人哀思稍減時、再行商決、

【京訊】許崇智函京友、謂因事暫留粵、約在下月初旬後始能北返、

【香港三十一日電】李文範、傅秉常、陳維周等、三十一日下午五時、由澳門返港、孫科定一日來港、偕許李傅等、於六月四日乘搭虎脫輪北返、

羅運炎談 紀念「六三」節

重在社會制裁

立法委員羅運炎、頃以「六三」紀念卽屆、特向記者發表其意見如次、羅氏謂政府厲行禁烟禁毒、條文嚴酷、勸置於死、稍有人心、理應如何警惕、各自絕於烟毒、而弁髦法令之徒、種運販食、尚有所聞、實堪痛恨、羅氏認爲肅清烟毒、固賴政府切實施禁、而成功之速、尙望社會之自覺、誠以政府執行法令、祗能及於事之已然、不能及於未然、凡檢查所能及者、始能繩之以法、其不能及者、卽沒奈何、社會自覺、則父戒其子、兄勸其弟、可補法令所不足、可正人心於久遠、加以社會制裁、遠勝法律、祗須社會輿論、對於種運販食烟毒者、認爲奇恥大辱、不與共交遊、不與通姻好、則烟毒之禁絕、自能成功也速也、

京青車今開駛

【青島三十一日電】京青直達通車、準於六月一日晚十時由青開京、在六月內祇發售二等票、膠路新訂每次貨車附掛三等客車一輛、一日開始實行、

嘎利德由京返平

【北平三十一日電】西班牙公使嘎利德、三十一日上午十時、由京返平、

日擬向英抗議 軍人在平被害案

要求處罰犯人並保障

【上海三十一日電】同盟東京電、駐平英國兵士殺害日軍人事件、陸軍中央部僅接獲簡單報告、日本國民被武裝外國兵士殺害、實爲嚴重事態、政府決提出嚴重抗議、要求處罰犯人、保障以後不再發生此類事件、

前任德外長 克魯滿赴東北

【北平三十一日電】前任德外長克魯滿、日前來平遊覽、三十一日下午九時一刻赴東北轉日、聞克氏抵日後、將訪日外省局、留一週卽返國、

傅增湘纂綏志

【歸化三十一日電】綏遠通志館、聘傅增湘爲總纂、傅三十日來綏履新、

中大建築工程系

舉行成績展覽會

中央大學建築工程系、前於上海建築展覽會開幕時、曾選擇學生之建築圖案、都市計劃、室內裝飾、水彩畫素描等學程之優美作品、送會陳列、深得各界人士之稱許、現該項作品、已運回南京、該系爲促進社會對於建築教育之注意起見、特定於六月二日至六日、在該校圖書館東樓下、舉行該系成績展覽會、將該系師生平日作品、彙集陳列、以供衆覽、歡迎各界人士前往參觀、

湘派定 入京受訓縣長

【長沙三十一日電】第四期入京受訓縣長、省府派定湘陰鄒天演、安化李永懋、永甯魏雲、華容熊宏楷、桃源胡開村、沅江傅紹禹、辰谿何珍吾、永順龔孳鈺、永綏劉嘉唐、常甯劉松谷、安仁廖炳文、零陵吳崇欽、桂陽程燦臨、武陽關宣、

我世運隊 在爪哇獲大勝

九比一勝三寶壠

【爪哇卅日電】我國參加世運足球隊、卅日對三寶壠埠際隊、比賽結果、以九比一大勝、計葉北攻中一球、馮景祥三球、譚江柏二球、曹桂成一球、孫錦順二球、

李滋羅斯赴日前談話 此行應邀商談經濟

徇日政府邀請並徵得本國同意 華北走私須中國自身努力處置

【上海三十一日電】李滋羅斯三十一日午五時、偕夫人乘加拿大皇后輪啓程赴日、行前發表談話如下、㈠余此次赴日、係徇日政府負責當局之邀請、經由本人徵得本國政府之同意、前往日本與該國朝野有所商談、㈡行期限定爲二星期、在日任務完畢後、仍當返中國、繼續考察一切、再定返英確期、㈢此次赴日主要任務、因余之使命、乃在經濟財政方面、故所商談者、亦不外乎經濟範圍、而不負政治下之使命、至所談問題細目、因余係應日方邀請、故未有任何準備、日方所提出之各問題、自當分別相互交換意見、㈣對中國華北走私問題之意見、羅氏表示、此項問題、事甚複雜、但主要者仍在中國自身努力處置、其他意見一言難盡、㈤中美成立貨幣協定、如屬雙方均有利益之行動、渠信英政府當亦能予贊同、

【本報三十一日上海專電】羅斯今乘加后輪赴日、臨行談、本人在華考察、大致已畢、茲特赴日一行、訪日外相等交換種種意見、

煤業會議今開幕

實部擬定聯合銷售辦法

實業部鑒於國內煤業未能充分發展、特定於今日上午十時、召集國內重要各煤礦公司、在該部大禮堂開煤業會議、會期共計三日、並經擬定煤業聯合銷售辦法、草案交由各煤礦公司詳加研究討論、以便於開會時提出共同討論、現各煤礦公司對於是項辦法、原則已表贊成、並已指派負責代表、準時到京出席、連日各煤礦公司、向該部報到、人數殊爲踴躍、會議議程、已規定六月一日上午十時行開會禮、下午三時至五時大會、六月二日上午九時至十二時審查會、下午三時至五時同上、六月三日上午十時大會、會畢閉會、

湘將舉行 拒毒宣傳週

【長沙三十日電】長沙市拒毒禁烟運動宣傳大會、定六月三日起、舉行拒毒宣傳週、屆時並焚燬大批煙土烟具、

沈鴻烈赴滬

青島市長沈鴻烈來京數日、謁宋子文有所商洽、分謁蔣院長及各當局報告市政務、並有所請示、沈氏以在京洽各事已畢、業於三十晚乘夜車赴滬、將謁全國經濟委員會常務委員宋子文、商洽一切後、卽由滬乘輪返青、

高長柱將西返

經由蘭青謁班禪

高長柱頃班禪活佛命、來京接洽公務、連日分謁蒙藏委員會等機關長官、報告班禪準備入藏情形、並有所請示、茲已竣事、高氏定日內離京西行、將經蘭州青海轉赴拉卜楞謁班禪復命、高氏此行、並攜有各當局慰問班禪函件甚多、

湘綏靖主任 何鍵今日就職

何成濬昨赴長沙監誓

【長沙三十日電】何鍵定六月一日就綏靖主任兼職、何成濬電湘、定三十一日來湘監誓、綏署已布置完好、重要職員、均已委定、計參謀長郭持平、第一處處長陳浴新、第二處處長鄧南駿、

北甯炸軌案

奉令嚴緝兇犯

【本報三十一日天津專電】路局昨夜今晨兩度緊急會議、陳覺生報告、奉密令對張貫莊炸案嚴緝兇犯、以明眞相、決由駐軍路警會同緝辦、

【天津三十一日電】北甯路軌被炸事件、當局正在嚴緝主犯中、公安局以肇事地點在第六分局境界、分局長杜傑疏於防範、特記大過一次、並聞北甯路警、亦有二人被拘禁、

涉外訟案文件

應附專屬名詞原文

司法行政部、准外交部咨、以各級法院辦理涉及外國人訴訟案件、所有應行送達之文件、如傳票拘票及判決書等、往往僅列外國人姓氏之譯音、不註原文、而外國人專屬名詞之譯音、並無準則、因是極易發生誤會、爲避免外國人人名發生誤會計、應將原文用括弧附註于後、以便查考、已令飭各級法院並飭屬一體遵照、

吳景超張銳 今晨飛重慶視察

調查各地新政推行結果 各地財政狀況建設成績

行政院蔣院長指派視察地方行政之張銳、吳景超二氏、定今晨由京乘機飛重慶、轉往各省視察、記者昨日下午往訪、據張吳二氏談、此次奉命出發考察、除宣傳行政院施政方針外、幷擬將下列三事、詳加調查、㈠各項新政推行之結果、究與國民生影響如何、㈡各地施政實況、與所呈報者、是否相符、㈢各地之財政狀況、及建設成績、俟視察竣事、卽返京起草報告書、附加意見、呈報蔣院長核奪、至視察路線、現已確定先至重慶、出席專員會議、講演地方行政改革問題、事畢再至成都、參觀各項建設、於十日左右、由蓉飛往漢口長沙南昌及三省各縣考察、約下月底可返京、

財部新編 法幣章則彙編

分送各界備查

財政部在實施法幣政策之初、曾編印新貨幣制度說明書、分送各界參考、現因法幣政策施行以來、先後公布之文件甚多、特重新編印「法幣案章則法令彙編」、業經續送各界備查、凡關於接收發行部份、調整銅元兌價、平衡物價、及籌辦不動產抵押放款等事項、均已列舉無遺、內容極爲充實、

法工潮形勢轉佳

重要工廠已與工人成立妥協 佔據廠屋之工人已退出六萬

【巴黎三十日路透電】駐廠罷工運動、今日雖又有巴黎四週之工廠數家響應、但因重要工廠若干家、已與工人商妥解決辦法、故局勢已大見緩和、數日之內、當可甯靜、工人駐廠皆嚴守秩序、未發生一案、而須由警察干涉、在某一時罷工者、遠八萬餘人、若輩曾組織音樂會、並表演戲劇以消餘閒、

◇……六萬工人退出……◇

【巴黎三十日哈瓦斯電】京城一帶冶金業工潮形勢、因總理兼內長薩勞、與勞工部長弗洛沙特之竭力斡旋、今日已大見轉佳、工廠十家、勞資雙方均已隨蘭臘汽車廠之後、分別成立妥協、惟化學工廠、與當造業工人、繼續罷工、未見轉機、若干次要職業、如飲食店、雜貨店職工、亦加入罷工、爲可慮耳、薩勞與弗洛沙特、係於晚間九時三十分邀集冶金業工會代表在內部舉行談話、旋於十時又邀集該業資本代表、詢其是否願與工會進行談判、俾由工會出面代表工人訂立工作合同、至十時卅分、重復邀集工會代表、經此幾度接洽之後、該業資方意見已趨接近、遂決於明日下午二時在勞工部邀集地方代表、舉行聯席會議、商討最後解決辦法、並由工會出面、與資方訂立工作合同、此爲冶金業成立妥協之經過、弗洛沙特與該業勞資雙方代表分別談話之後、出語人云、罷工人盤據廠屋者、原有七萬人之多、其中六萬人業已退出、此外雪鐵龍汽車廠、勞資雙方亦已于本日成立妥協矣、

義警監視 哈拉爾英領事

【吉布的三十日路透電】駐亞英救護隊中之魯威麟中佐、與同伴兩人、數日前在回國旅途中、爲狄里達瓦義軍事當局無端拘留、今日均安抵此間、同時聞哈拉爾英領事安德魯斯、爲義警嚴加監視、非經義當局允可、不許離鎮、

瑞救護隊尋獲

不日卽將開回亞京

【瑞典京城三十一日路透電】今日據亞京來電、失蹤之瑞典救護隊、由飛機尋覓數日後、已發見駐於距杜洛一百五十公里、哈達公比之某山附近、飛機擲下一緘、命彼等開回亞京、

瑪麗后輪遇霧

大西洋航行錦標流產

【倫敦三十一日路透電】瑪麗后號因駛入濃霧中、僅能瞭見前方二百碼、今日侵晨曾將速度約減一半後、霧更濃、外望幾不能有所見、復將速度減低、是故恐此次航行、不能奪得大西洋速度錦標、船長白里丹等六人、刻在航樓守望、

失國之亞王

英海軍大將加以歡宴

【直布羅陀三十日路透電】此間英海軍當局、今日會款待失國之亞王、上午小飲于巡艦胡特號、正午宴於旗艦羅特萊號、後由直布羅陀監督畢本海軍大將、舉行茶會、

巴力斯坦 形勢復趨嚴重

英軍隊與阿人迭起衝突

【耶路撒冷三十一日路透電】巴力斯坦之當局雖竭力從事綏靖工作、而亂仍未已、昨日全境復發生兵隊與阿剌伯人更嚴重之衝突案、軍警在那白魯斯附近某村、（耶路撒冷北三十哩）搜集軍火時、遭阿人射擊、軍警開鎗回擊、斃阿人一、又傷二人、昨夜希特拉與蒂白里亞斯之樹木數千株被拔、巴爾福里亞之農作物被摧毀、大雨中曾起火數次、現信乃出於縱火、阿人一隊爲警察在耶路撒冷、與傑里卓間小山中、追逐十哩、有攜械之阿人一、受傷被擒、猶太人所乘公共汽車一輛、爲阿人左右轟擊、兩小時後警察護送載肥料之重汽車、駛抵同一地點附近時、亦遭猛轟、

要聞簡報

華洋義賑會、在徐州以工代賑、修築各縣公路、已告完竣、銅沛等各路、現定段落完成、災丁遣回料理麥收、

閩木材輸出、漸有起色、官商協議發展方法、官方設推銷機關、商方組織採購團體、以統制貿易、

閩省改進商業團體、對走私問題極重視、政府嚴密查緝、

撫甯等地發現股匪五十餘人、搶掠綁架、鄉民多遠避、

交通部創定國內普通電報之收報人付費辦法、定今日起實行、

中國信鴿會、卅日開成立大會、選出黃瀛等爲理事、

時人行蹤

王揖唐昨晨九時半由平赴津、

危道豐昨由京赴平養病、別無任務、

葛光庭昨由京過徐赴濟、

任鴻雋三十日由平來京接洽川大建築新校舍經費劃撥問題、及建築圖樣、定今日返蓉、

羅君強定今日由京飛渝、出席川黔行政督察專員會議、

沈鴻烈昨由京抵滬、

蘇俄起草新憲法

廢止壓迫共黨以外份子 將規定人民工作之權利

【莫斯科三十日哈瓦斯電】自共黨革命以還、蘇俄各色人等、在社會上所處地位、分列嚴明、待遇隨之而異、凡帝俄時代從政官吏、以及憲兵貴族教士之流、均被褫奪公民一切權利、不得參預任何工作、各工廠機關、與集合農場之中、對黨外份子、無不擯之門外、不得錄用、而黜陟之間、漫無標準、一以獨斷手段出之、其以枝葉末節、而被官廳譴責或判處刑罰者、亦往往有之、又凡遇更換職務時、廠方輒以其人工作情形、與日常生活、秘密錄送他廠、以資監察、政府頃發表命令、對以上種種辦法、概予廢止、此後凡屬蘇俄公民、不分軒輊、均得享有工作權利、各工廠機關、集合農村之中、不得藉肅淸黨外份子之名、歧遇所屬工人、工人秘密紀錄、亦不得轉輾傳遞、蘇俄現方起草新憲法、人民所享工作權利、以及國家所負以工作供給人民之義務、均將列入新憲法條款之中云、

林梅忱 張爾華 啓事

衆報自五月十二日起暫行停刊二月並暫以苧桑橋一號爲通訊處俱曾分別呈准主管官署在案自報載陶默广控訴衆報事件發生後爾華因與陶相識當特將上開地址面告陶女士五月二十七日前並在珠江路原址派人收受文件最近有誤傳我等分赴滬港或請法院因地址不明無從傳案其實我等並未離京亦未接到法院傳票深恐外界不明眞相特此啓事

防止外人侵佔民房 平市訂定空房出租辦法 全文共十三條

業主須先期向管段登記

【北平通訊】平市公安局、近以空閒民房、時有被某國人强佔情事、茲為保護市民產權、特訂定防止辦法、全文共十三條、茲誌次、

辦法 第一條、為應付環境需要保護市民產權起見、凡屋空閒出租房屋、應由房主或包租人、先將其房產坐落街巷門牌、及閒房間數、報告該管段登記備查、第二條、遇有租房人或租房

介紹 人看房時、應由看房人詳詢租房人姓名、籍貫、職業、人口、租期、租金、保人等項、並先行會同租房人、或介紹人、到該管段、聲明商議承租條件、不得私擅接收定金、或先行訂定契約、第三條、前項租房人、或介紹人到段時、應由段警對其姓名、住址、及一切情形、詳細盤查、並查詢原住所、由該管警段證明無訛、再聽雙方商議一切承租條件、俟舖保水印暨租房契約完全訂妥後、始准遷入、第四條、租房人或介紹人、經段警

盤查 語言支離、顯係假冒或意圖行騙者、應即扭送區署從重罰辦、第五條、租房或介紹人、係屬房主或包租人親眷友好、得聽其自由商議、不必到段聲明、但須由房主人或包租人、担負全責、第六條、租房人如係外國人、於到段聲明承租條件議妥後、仍須遵照本市外國人租賃房屋規則辦理、第七條、各段段警、應隨時嚴厲囑告管界空房房主、不得雇用無知之男傭或

婦女 看守空房、以免貽誤而杜糾紛、第八條、各段警於巡查時、對所屬界內空閒房屋可隨時進內查看、以資填防、第九條、各段應嚴囑界內空房看房人或包租人、遇有事先未經看房議租、臨時攜帶行李、竟欲强佔之外人、切勿任其遷入、一方堅强拒絕、一方即自行或懇求鄰居、到段報告、以憑處理、第十條、各段接得上項報告後、不得藉故推諉、應一方趕往出事地點盡力妥為制止、一方電知區署、以便派員前往

處理 第十一條、各管段對於界內空房、防範週密、能查獲彩騙人犯者、應從優議獎、、其疏於防範、致屢發生强佔房屋案件者、應由該管署長、及其他職員、共同負責、其管段官長警士、並予罰辦、第十二條、本辦法如有未盡事宜、得隨時呈請修正之、第十三條、本辦法自呈奉市政府核准之日施行、

嚴禁女生燙髮

【天津通訊】本市省立女子師範學院、頃以學生燙髮、爭奇鬥勝、有傷校譽、特於昨日嚴令取締、並規定三項辦法、限半月內理平、㊀如至期再有燙髮者、查出警告、㊁如犯二次警告、即記過、㊂記過三次革退休學云、

讀經之地 安可提倡裸體

【北平通訊】北平私立朝陽學院政治系一年級學生陳正章、日前在該校張貼啓事、徵求同志、提倡裸體運動、並擬定明在該院舉行、事為該校事務主任許溶藻知悉、立即將其啓事撕去、不料該生竟趣前質問、出言不慎、該院以陳生此舉、不僅有沾校譽、且情節重大、違背校規、乃于五月廿五日出示佈告、將該生開除、以示嚴懲云、

巴黎一瞥 (九)

棣先

留學生除曾於民族意識者外、亦有願終老不回國者、一以羨外人生活之安定、一以懼回國後職業將成問題、苟經濟之來源不絕、即將長度其居留之生活。其間更以受國內某派或某人之津貼者為多、蓋一履國土、既失其重要地位、而能否肩負艱鉅、亦復呈露於國人之前、無可遁飾。故巴黎儘多中國留而不學、願老此鄉之學生、是宜加以筆誅者也。

使館

中國使館在巴黎第七區、余以次日下午隨章君往訪使館謝君、遂得一瞻其儀容。館賃民屋充之、已老朽、與餘屋同列、在一大門內、另闢門為使館門、望之使人頹然、不復信此為某一國家代表之所在。時正中法謀換大使未定、顧博士久回國、館務亦停滯、門旁牆上留有小洞四、亦廢定、館人既不甘仍為公使館、而改懸大使館又不可、遂卒留此四洞、其精神與形式之俱告狼狽可想、因亦益增余荒廢之感。

余等見謝君於會客室、陳設敝舊、紅減綠褪、無復美感、與老屋之顏色相洽調、亦有謂與中國館人辦事之精神契合者、誠矣傷哉。不知館內亦有稍清潔明朗之處否。館內複雜之情形與館外之學生相若、而勇悍又不若學生、故使館於學生之行動、恆不敢干涉、而畏懼有加。聞某使嘗為學生擯毆於館內、而逃往之島、不敢復歸。

◇ ◇ ◇

凡拉蒙

立止一切疼痛

服凡拉蒙後 頭痛立即消失 工作如常

各大藥房均有出售

Veramon Schering

本京最偉大最完備之照相材料行

上海冠龍照相材料行南京分行

新街口中山東路七十六號 電話二三六一二

新到 飛鷹攝影雜誌 第五期 每冊三角

中央商場內 東部三十八號

志成商店

上海遠東人造金首飾總經理

金戒特價、每只五角

鏹水試驗、保不退色

大三元酒家 特設冷飲部

六月一日開始營業

各種冷飲 特色超羣 用具消毒 清潔衛生 價廉物美 營業方針 諸君賜顧 侍應慇懃

地址貢院東街七十八號

電話 樓上一五一〇九〇 樓下一五一四六五

眼科專門 袁懷青醫師

專治一切「眼病」 診所市府西傳蕭診病所

分診啓事 茲為辦公人員及遠道就診者便利起見特設分診所於國府路二〇三號

時間:每日下午五時至八時

附設 花柳專門科 由顧錫榮醫師主治時間同前

中國眼鏡公司

苟有目光缺陷 須配眼鏡補救

如目光不佳，非特阻礙一切事業，抑且攸關身體康健，補救之法，唯有載配光度準確之優良眼鏡，本公司創設有年，驗光準確，質料精良，價格低廉，裝配合度，希各界注意是幸

中國眼鏡公司啓 朱雀路（上海銀行大廈）

人民診療所

白濁新法治療斷根 包皮無痛手術割除 下疳橫痃限日痊愈 各期梅毒陽萎早洩

時間上午八時至下午七時 星期照常應診

地址鼓樓雙龍巷口

張傳芬醫師 張恩富醫師

百齡醫院

負責根治 新老白濁 花柳病專門

（特設）電療科▲精割包皮過長▼

戒煙部 不論煙毒深淺限日斷癮 絕無痛苦住戒走戒均可

病房清潔 看護週到

院址國府路（沐府西門） 電話二二三三三

中籤公債可貼現

統一公債甲乙兩種第一次抽籤中籤號碼甲種為109 217 355 473 736 乙種為117 262 483 696 704 此項中籤債票規定七月三十一日開始付款本行為便利持券人起見如有需用現欵者可持向本行辦理貼現

南京中國國貨銀行啓

贈送 韓奇逢黑鷄白鳳丸

買一送一

主治 婦女經血百病特效 每瓶五元

贈送 茲因開幕三週紀念買一瓶送一瓶每人購一打為限

定價 每打五十元

注意 購藥須持廣告於六月十六日以前祗限南京韓奇逢公司有效過期作廢外埠分公司及代理處均無效

南京白下路二九五號大中橋西 韓奇逢有限公司

最新印花稅法出版

本報營業部經售 每冊大洋一角

南洋照相

國府東街口 中央飯店東首

憑報來照 無論何種 贈十四寸 放大一張

二十四寸美術放大 每張・二元四角

十八寸美術放大 每張・一元八角

14寸團體出門照相 每三張・四元

六寸美術二張 洋一元六角

壹元特別相 二寸美術一打 四寸美術六張 八寸個人美術二張 14寸個人美術一張

冲晒部 諸君陸續來晒滿洋一元外贈十四寸放大一張餘則類推

廣仁醫院戒煙部啓事

本院戒煙係新發明特種方法與針藥並用故戒時毫無痛苦能將煙毒排除淨盡在他處屢戒不斷者在本院戒之並無困難戒後容光煥發絕無反癮及筋骨痠痛等弊如有輕度胃病同時治愈已戒好二千餘人均滿意而歸

住院戒分三等 （一）普通收費四十五元 （二）優等收費七十五元 （三）特別滋補戒法一百二十五元

無論煙癮大小一律包戒凡住院飲食看護以及醫藥一切費用概包在內不另收分文 輕癮一週重癮十天出院出院時由本院出具證明書以資保障

院長鄧朝榮醫師 院址中山東路（土街口）一二四號 電話二二七六六

走戒住院聽便 走戒仍照舊章 贈送戒煙須知

船娘的話

飛飛

昨天在玄武湖雇了一隻船玩，撐船的是一個姑娘。我們同她談起最近後湖的近況，一位朋友，忽然提出「禁止船娘」的問題問她：

「聽說所有玄武湖的船，將要禁止船娘划了……到底有沒有這事？」

那船娘答道：「聽是聽說過的，大概不會是真的吧。你說為什麼要不准女人划呢？為了我們女人氣力不够容易闖禍麼？再那些八九歲的小學生和小姐們那才真容易闖禍呢！」

一位朋友開玩笑說道：「大概怕你們不規矩吧？」

她答：「先生，這話不是這樣說的，我們在湖裏划船，你說怎樣不規矩呢？我說，那些黑屋子男男女女坐在一排兒上看影戲片子，那才……嘻嘻嘻……」

我愛她談話的率真，而且也有相當理由。

約君諸稿賜與 ㊀多說實話，勿幸為短妙，㈡簡論發空少 鋪法紙縫調烹表發婦主迎歡㊂張

怎樣支配星期日 是不是八圈麻將？

在這裏，是我對於在家庭裏面主持家政的婦女的一點貢獻，你的星期日，丈夫和小孩都要回家了，你必須要將這個星期日弄得有趣味才行，同時，你自己也可趁此機會，把你這六天煩悶的家政生活來調劑一下。

遠足是一種很好的消遣，如果天氣好的話，不過你在星期六的晚上就要準備好，麵包，果醬，開水乾牛肉，牛奶，水菓，餐布等，裝在手提皮箱裏，到星期日一早，你就可以同着丈夫，帶着小孩旅行到郊外去。久處在紅塵十丈的都市裏，一旦跑入茅屋竹籬，小橋流水的畫境似的時間，可以使你耳目一新。而你們就可以在此舉行野餐，（Picnic.），短時間的投殁於大自然的懷抱裏。回到家裏，精神上的愉快，我敢保比你打八圈「麻將」，有益得多！

如果天下雨呢？人們多半不願出門的，你可以同你的丈夫和小孩，去看親戚訪朋友。在雨天，人們都會感到枯寂和苦悶，你如果能夠打破人家的苦悶，那可以受到意外的歡迎呢！不過要記住，如果當着男主人或有你的丈夫在一起的時候，不要絮絮叨叨的談家長裡短，那樣會使人討厭的！

如果你的住宅能夠有一間會客廳，在雨天，你也可以舉行一個小小的茶會，招待你的親戚朋友們，但是要記住，客人頂好不要超過六位，以免應酬不周。談話中，能夠交換智識，增厚感情，何況茶會是惠而不費的易舉！

並不是請你們每星期日都去遠足，或是訪友，總之，星期日應當把生活弄得有趣味才行，這樣從明天起，他們又可以興緻勃勃的辦公和上學了，這樣不是很有益的嗎？

·喬無忝·

搽白鞋粉

答六位讀者：

五月二十二日本刊載「怎樣服侍白鞋」一文後，有五六位讀者來問，所稱「廣告畫用」白粉到底是怎樣的東西。茲詢原作者亦鶯君，據答，即「馬頭牌」「卡德」等廣告畫用白粉，文具商均有出售。（請參閱五，廿二本刊）

世界動物園 (三)

沈鷲元作

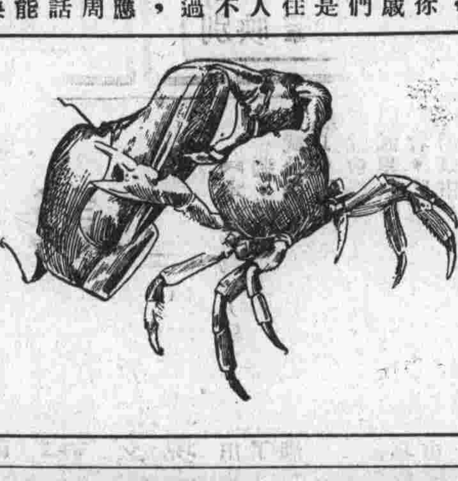

蟹是動物界裏的武士，非威武所能屈。牠張大了螯，和萬能的人類鬥爭。

使兒童不吃零食的實施法

兒童最歡喜吃零食，而吃零食實在一點沒有益處，只有害處，既傷身體，又耗金錢，最好不吃。那末用什麼方法，能使孩子們不吃呢？我現在將我的方法寫在下面；我有一個小孩，他很歡喜吃零食，在頭一次他來問我要錢的時候，我就將吃小食的害處說給他聽，並且還說這幾句話：「茂兒！你不要將錢去買小食吃，將我給你的錢，去儲蓄在那裏，積到很多的錢，去買小朋友看，或買個皮球來拍拍，這樣不是很好的嗎？」他聽了我的話，居然聽了，將我每天給他的錢，居然儲蓄在那裏，現在已滿一元多錢了。

身為主婦的女同胞們，不妨把我這種方法，試驗試驗，既可養成良好習慣，又可使他有儲錢的興趣，將來她（若是女孩子的話）做母親的時候，亦能做法了。

·臭品華·

父母子女 (下)

妮妮

(十三)幼兒有所見聞，如屢詰之，可反覆指教，以開其知識，不可置之不理。

(十四)幼兒若嗜正當良善之技術，宜利導之，以養成其習慣性。

(十五)幼兒出言，宜令其低聲，徐緩，如有躁語，可呵止之，如有謊語，可指斥之，如道人之短事，可正色而禁絕之。

(十六)幼兒飲食，宜令其正坐位，細嚼食物，嚼時勿使有聲，飯不可拋撒，羹不可沾衣，肴饌不可亂雜以箸，箸亦勿觸人。

(十七)幼兒之於家人，須令其孝親友愛，歡樂以共，患難以共。

天津盛錫福帽廠 南京發行所

開幕大減價

太平路松濤巷斜對面 電話二二六五三號

同盟通信社 日本電報通信社 合併通信部業務啓事

啓者同盟通信社自本六月一日起，接受日本電報通信社（簡稱「電通社」）之通信部一切業務，以後歸同盟通信社繼續執行，特此通告。再本社等素承各界匡扶有加，至深銘感，從此交替之後尚希永垂不替為幸，敬此并聞，并申謝悃。

南京鼓樓平倉巷二號（同盟社遷入舊電通社）同盟通信社南京支局 電話 三二二四〇 三一四七九

欲購便宜木器請來參觀

上次減價期內荷蒙各界踴躍購買貨高價廉於此可鑑茲將各貨犧牲成本減價推銷以求主顧實惠並應社會需要除租貨部外另添「裝修」「油漆」兩部代為設計種種便利如荷賜顧無任歡迎

泰昌興木器號啓 地址中華路二一七號 電話五二二四一

基地廉價出售

坐落三牌樓軍政部後面模範馬路第八十號門牌有空地一大塊約三百方鄙人以最廉價出讓如有意欲買者請向淮海路金湯里十三號與陳君面洽可也

浙紹 萬美紹酒棧

自釀遠年花彫 真陳竹葉青 專運洋河高粱 秘製各種藥酒 越產紅白僞乳

開張伊始 歡迎顧客 各種名酒 門市八折

總棧北門橋魚市大街 電話三一四三五 支店丁家橋菱場對面 電話三二三一一

考試院車馬絡繹 古物展覽今晨開幕

昨招待中外來賓林蔣等均往參觀

唐代書畫三件最爲名貴

參加倫敦中國藝術展品南京展覽會、定今日上午八時在考試院明志樓開幕、昨日上下午該會招待中央國府及各院部會長官、各國駐京外交官員、暨新聞界等、各情如下、

◇林蔣兩氏上午參觀◇ 昨日上午該會柬請國府林主席及行政院蔣院長到會參觀、林主席於晨間八時到達會場、由藝展會招待組陪同赴各陳列室參觀、林主席對於古物素有研究、故瀏覽時間甚久、蔣院長於十一時偕同夫人宋美齡女士、及錢大鈞等到達會場、參觀一週、至十二時返官邸、下午一時起各部會長官及各國駐京外交官員參觀、到會者計有馮玉祥夫婦、陳紹寬、陳果夫、馬超俊、陳其采、張羣、王用賓、邵元冲、張默君、蔣作賓、錢昌照、翁文灝、陳介、羅家倫、郭家彥等、共計百餘人、外賓方面、有俄大使鮑格莫洛夫夫婦、及各國領館參贊祕書等二十餘人、外交部派交際科長林桐實到會招待外賓、四時起招待首都新聞界參觀、

◇四室陳列嚴密看管◇ 此次展覽會場分四大室、第一室爲明清書畫指扇、第二室爲唐宋元書畫、第三室爲商周銅器及玉器雕漆景泰藍琺瑯、及中央研究院考古所得之龜板甲角圖書等雜件、第四室爲宋朝以來之瓷器及清宮文具傢具寶座等、各項古物、均備有詳細說明卡片、所有櫥窗均加貼封條、並由軍警及招待員隨時守衛看管、至爲嚴密、

◇三件古畫中外讚嘆◇ 昨日參觀者、對於此次展覽各項古物所得之印象、大部認唐朝之書畫、爲古物中之最足愛好者、該書畫共計三幀、陳列於第三陳列室之第一排、一爲洛陽樓、係唐李昭道之作品、一爲春山旅行圖、亦爲李氏所作、一爲雪景山水、題名唐人、除有熙朝御題而外、洛陽樓並有董其昌之題詞、相垂已有一千二百餘年、可謂書畫中之至寶、據該會息、此件在倫敦展覽時、英人最爲重視、並謂「此項畫件中足以顯示中國人之愛好和平」、故莫不嘆爲傑作、所有全部書畫、大都均有乾隆御題、玉器部份、雖均精緻玲瓏、而反觀懸掛各陳列室中、各國收藏中國古物之照片、所有瓷器玉器銅器各物、均精細雕刻、完整異常、流落國外、爲之嘆息、昨日記者參觀時、同時有一部份外界人士亦往參觀、頗形擁擠、

◇展覽完竣分別發還◇ 該會定今日上午八時正式開幕、各界人士均可購票前往參觀、倫敦藝展籌備委員會、於昨日上午八時半在考選委員會會議室舉行籌委會議、出席王世杰、段錫朋、張道藩、陶履謙、馬衡、翁文灝、徐謨、郭琳、陳樹人等九人、鄭天錫楊振聲兩氏亦列席、開會後、由鄭天錫報告在英倫展覽經過、楊振聲報告南京展覽籌備工作情形、決議、㈠展覽會古物俟南京展覽完畢後、即分別發還各主管機關保存、㈡藝展會經費不足時、請國庫補助、至十時散會、

新運總會昨檢查玄武湖

【本報消息】新生活運動總會視察團、男女同志二十餘人、昨日午後二時赴玄武湖、檢查新運成績、由公園管理處主任葛曉東、特備茶點招待、後即赴公園各處視察、甚爲滿意、並且遊湖、飽覽湖光山色云。（水）

市府增購抽水機

加緊澄清秦淮水流

市政府於下水道工程未及完成之前、決於東水關建築抽水站、裝置抽水機一架、冲洗秦淮、調劑水流、該項工程、現由工務局進行辦理中、茲悉爲增加冲洗力量計、決再增購抽水機一架、需費爲六千一百餘元、惟查第四次中和庚款保管董事會會議時提出之本市城內外防水預算、對於東水關裝置抽水機、僅列有一架、故該項添購經費、業已由市政府撥發、經飭工務局照辦、機件即可到達、

京市一大隱憂 七萬人無工可做

綢業木業碼頭工人佔數最多 工界團體亟盼政府速籌救濟

京市各業勞工概數、依據工業團體調查統計、約在十萬人左右、近年各界農業破產工業亦連帶遭受鉅大打擊、致失業工人日益增多、昨據工人福利會負責某委稱、本市勞工爲數雖夥、但近因各業俱陷於不景氣、多數無工可做、迄至現時、有職業者尚不及三萬人、均在風雨飄搖中爲生活掙扎、此一大部分失業工友、無法救濟、家庭及個人生計、悉陷絕境、殊堪注意、近據調查所得、失業佔數最多者爲綢機工人、次如上新河木業工人、此外下關和記商廠停工、津浦京滬兩站實行聯運、碼頭工人亦逐見減少、值此社會經濟枯竭之時、本市缺乏之大規模工廠設立、即剩存之少數職工、前途暗淡、甚盼實業機關速籌救濟云、

夏鍼同殺人

法院判處徒刑八年

【本報專訪】江甯縣西成鄉三舍村村民夏鍼同、在十餘年前、曾打死與長蔡濟逃無蹤、該案經其叔夏宏山（現年六十二歲）出而調解、出款了事、於是夏鍼同得以無事、安然返里、但夏宏山自鍼同返里後、屢恃功向鍼同借款、致又觸動鍼同殺機、竟在本年四月某夜、乘夏宏山熟睡之際、用切菜刀亂砍十二刀、命中者九處、事後夏鍼同即潛逃至句容車站、擬乘車逃往上海避匿、但終爲鄰居偵悉、報經捕獲、解送首都地方法院、由檢察官以殺人罪提起公訴、送由刑庭判罪、本案經過鄧葆森推事審理、而被告人夏宏山、以傷非要害、爲醫治愈、幸得不死、扶杖到庭、陳述被殺經過、故鍼同亦直認兇殺不諱、當由鄧推事判處夏鍼同有期徒刑八年、夏俯首無詞、隨法警還押。（人）

江南新總站 今日開始營業

江南汽車公司、在中正路淮海路口新建之南京總站、業已落成、於今日（一日）開始營業、凡京杭京湖兩路長途汽車均在總站開行、陵園遊覽車亦改爲由新街口爲起點、仍循原駛路線出城、原設西華門及白下路之京杭路南京站、均歸併該處、在中華路之京湖路南京站、現改爲中華門站、仍照舊營業、市內公共汽車、並於今日起加開倫敦中國藝術展品南京展覽會單行線專車、以利觀衆、

夏令衛生展覽會

今日下午五時閉幕

首都各界夏令衛生展覽會、假中華路青年會大禮堂開幕以來、市民前往參觀者、爲數達五六萬人、該會爲便於普遍觀覽、特展期三日、至今日下午五時閉幕、此次陳列展品共分六十部、係衛生標本、病菌模型、及衛生實驗圖表一類、形狀構造逼眞、引起不少市民之注意、

天氣報告

國立中央研究院氣象研究所五月卅一日下午七時三十分發出天氣報告云、㈠本京未來二十四小時內天氣晴多雲或有沙陣、風向北及西北、風力增大、㈡卅一日本京天氣晴曇、最多風向南南東、溫度最高二九・度、溫度最低一七・八度（華氏）、㈢卅一日國內天氣、華北華中晴多雲、西北有風沙、華南陰雨、㈣卅一日國內未來天氣、東三省陰或雨、華北西北及長江下流有風沙、長江上中流晴曇、華南仍陰雨、

訪公園主任葛曉東 談公園整頓計劃

決定先從玄武湖着手 短期內實現十項工作

【本報特寫】大概在最近的一週、新聞紙上不斷地刊載玄武公園的消息、什麼取締船孃了、什麼建築漬水池啊、並且社會局定於今天起、開始檢驗湖里所有的遊船。所以本報記者、昨天午后去玄武湖、訪問南京市公園管理處主任葛曉東。

也許是個假日的關係、玄武湖上的遊人、更顯着那麼的擁擠！一般「紅男」、「綠女」！都從流線型的「道奇」里吐出來、在預備點綴這湖光山色了。從這一點上看起來、玄武湖也足以自豪呢！

▽整理公園秩序

我們在公園管理室里、據葛曉東氏告訴記者：對於南京市整個的公園整理計劃是這樣：第一是玄武公園、第二是中央政治區公園、第三是第一公園、第四是莫愁公園、第五是城南私人的胡家花園。

▽玄武湖先開始

他說：我們爲什麼先從玄武公園着手起呢？因爲玄武公園、一切都比較其他公園完備的。將來、我們更可以促成牠完美了。（另有計劃。）中央政治區公園、牠的環境關係、同時也是中外觀瞻的所在。第一公園可說急需整頓的。莫愁公園在歷史上、我們認爲有保存的必要。至於城南人烟稠密、這座胡家花園、更急切地去整頓、務使城南的市民、都有這樣一個精神上能獲得慰藉的所在。

▽進行中之十事

玄武湖公園整頓的計劃、都準備在極短的時間內、促成牠實現的。第一理想公園、就是怎樣使它更完美。我們預備組織一個徵求公園圖案委員會、公開徵求。第二環湖馬路、從玄武門起、直迄五洲、擬仿杭州的西湖。第三肅清湖匪、因爲湖匪猖獗的地方、多半在橋洞里、我們決將橋樑重建、分作左進右出的兩個洞。第四建築被雨所、第五增設公用電話、第六停車場、這問題要會同憲兵司令部首都警察廳商討後、才可以決定。第七整理船價、第八裝置紅綠色漬水池、第九與闢翠洲、第十整理公園房屋、並建築亭台水榭等

▽取締船孃問題

後來、他對我說：至於取締船孃這問題、恐怕一時不容易實現的。她們的生活、完全依着這收入來維持、如果這樣實行、她們的生活一旦就發生恐慌。假使她們發現有「有傷風化」的行動、我們在責任上當然要去取締的。（水）

新都大戲院

今日全京空前獻映

佔文學的優勢 極電影的能事 是萬能無敵

弗德立馬區 却爾斯勞登 合演傑作

法國大文豪雨果原著

孤星淚

"LES MISERABLES"
STARRING FREDRIC
MARCH CHARLES LAUGTON

聯美公司空前鉅製

每場加映 狄斯耐五彩諧畫「水上嬰兒」

下期開映 保羅茂尼「亡命者」後無上傑作 萬古流芳

首都

今日貢獻 無上國產鉅片

（二時半・五時半・八時半）

從沙灘上兩具骷髏演出人生絕大悲劇

聯華公司全部對白有聲鉅片

（六歲以下兒童恕不招待）

特別加映 劉繼羣 韓蘭根 殷秀岑 合演配音滑稽短片 失眠之夜

度一切苦厄

活人如恒河沙數雖然世間一按導大師也如是我聞法門醫治衆生痛苦普度之功不可思議以居士聽衆將任他八難七災賴有一指回頭之妙諦比因室人夕壽生適衛居士惠以按導十年苦厄頓見一旦唐捐[illegible]中華民國二十五年五月一日桼弟李守中合十敬贈

靜修居士（即按導醫師袁敦大教仁術先生施發五智廣八萬四千悲以佛夕行）

中醫陳素庵設診 並招收傳習生

南診所 文昌巷文華里七號（門診下午一時至四時）電話二二七四三號

北診所 三步兩橋十四號（門診上午九時至十二時）電話三三二二七號

普通出診四時至七時須午前掛號 逢星期日停診

現在招收傳習生可向北診所接洽報名

武進 錢寶華 婦幼科專家 來京應診

婦幼的保障 貧病的救星

診所 本京城內鄧府巷九號

時間 門診每日上午九時至三時 出診下午三時後急症隨請隨到 貧病送診

寧波預言家 大不同 來京

觀人精究命相 預卜各界休咎 推算絲毫無錯 兼參奇門玄機 定可解決疑難 詳演大六壬課 忠告直指迷途

相一元 課二元 命二元 批三元 通訊批命五元

寓南京新街口國際飯店廿三號

刺汪案內六要犯 在看守所唸佛經

六月八日上午行將續審 香港捕獲四犯尚未引渡

【本報專訪】刺汪案自上次審理後、因各犯均避重就輕、故意狡賴、致未能審理終結、並因同謀犯余立奎、周世平、胡大海、張志韓等已在香港捕獲、尚未移提來京、不得不將本案有關證據、派員携港與港政府當局交涉、早日移提歸案、乃時至今日、港政府仍未照辦、殊爲遺憾、現本案已定六月八日上午續審、屆時仍假首都地方法院第一刑庭審理、上次庭訊時、原充本案審判長之江蘇高等法院第三分院刑庭長盧文瀾因丁艱請假、故由推事吳昱恒代理、但本次審訊時、審判長一職、聞仍由盧文瀾氏充任、茲將在押之六犯近狀略紀於后：

查本案由憲兵司令部移送法院時、共計同謀犯六名、即張玉華、賀坡光、項仲霖、李懷誠、劉書容、盧慶祺、嫌疑犯七名、王雲九（係項仲霖友）、王彬生（上海四馬路孟淵旅館茶役）盧璜、李鐘英（李懷誠子）、周希齡、郭飛、郭子謀等十三人、嗣經檢察官羅人驥偵查終結、以王雲九等確與本案無關、遂諭交妥保開釋、而張玉華等六犯、則押首都地方法院看守所待審、在未公開審理前、例須拒絕家屬接見、且無書寫家信等自由、現則均已解禁、但地院看守所對此六犯往來信件及家屬接見時、均予以嚴密審查及監視；

△張玉華 在去年十一月六日至上海四馬路孟淵旅館訪李懷誠、致被捕獲、當被捕時、張欲圖逃、由樓窗上躍下、致左腿折斷、張素患吐血症、入獄後所方爲之延醫調治、且一度押至中央醫院診治、現已稍痊、惟左腿因骨已斷、無法醫治、已成跛脚、但近來飲食甚佳、身體亦良好、聞張有愛人某女士、曾一度爲探所執、現已開釋、（孟淵旅館茶役王彬生因在扶梯上與張閒談、探因其有通風嫌疑故捕之。）

△賀坡光 過去新聞紙載均是在丹陽拘獲、但賀亦係在滬捕獲、賀住處甚祕、偵探得賀住處係獲賀愛人及其友盧璜後偵悉、賀精神爲各犯中最強者、在押飯量甚好、早上大約七時起身、晚九時安睡、空的時候看看佛經、絕無悔意。

△李懷誠 李生性剛強、過去亦是民黨中堅份子、歷年未得一官半職、生活艱難、以致附入奸黨、李係在上海四馬路孟淵旅館捕獲、皮氣最壞、日雖有舊友爲信去慰問、但他總是一笑置之、入獄後、因家貧如洗、家中無錢付房租、故上海哈同路慈厚南里老窠、現因欠租過久、被特區法院查封、李現身體甚佳、據說李奔走數十年、從未做官、心願未隨、致成固執皮氣、遺害一身！

△項仲霖 過去曾在某省財政廳當科長、係與李懷誠同往上海哈同路慈厚南里、項即在住處被捕、項之知友王雲九、亦先項被逮、但不久即釋、項相貌像一個下等人物、但學識甚好、入獄後以唸佛經度日、至今未有家屬前去探望。

△劉書容 劉被捕地點密切、不甚明瞭、彼比較與張玉華、面帶菜灰色、像鴉片鬼、以其實並無嗜好、入獄後每亦看佛書過去、平日亦無親友前往探監。

△盧慶祺 盧業律師、在本案是犯罪情節較輕者、係鎭江被捕、盧過去即已信佛、且已茹素、平日喜作和尚裝束、故當捕獲時、偵探猶以爲是一個和尚、入獄後每日熟讀「楞嚴經」其妻現住在本京馬道街、從前當過小學教員、且已懷孕、故每逢接見日、此行將臨盆之孕婦、必徘徊於首都法院看守所門前、此六犯在押情形、大致都以看佛經消遣、看守所當局、爲優待此六犯起見、特准照普通犯伙食費增加三元、（每月是六元）故飯菜等尚佳、並且在每日有一定時候、個別予以運動、記者因不能直接和六犯去談話、故所得材料、僅如上述。（人）

首都清毒會 派員抽查住戶

覓屋添設戒煙醫院

六三禁烟紀念節即屆、首都清毒委會、奉令加緊肅清烟毒工作、日來督飭查緝人員、隨時抽查住戶、違禁被捕者、悉送往朝天宮醫院戒除、該會因夏季氣候炎熱、朝天宮收容人數過多、預防發生疫疾、特分在四所村鈔庫街兩處另覓房屋、設立分院、刻在積極部署中、完竣即辦理遷移、

長江船期

六月一日

上水		下水	
招商	無	招商	江安
怡和	無	怡和	無
太古	吳淞	太古	無
三北	無	三北	無

六月二日

上水		下水	
招商	建國	招商	無
怡和	無	怡和	隆和
太古	無	太古	武穴
三北	無	三北	無

錢寶華醫務發達

武進兒科聖手國醫錢寶華女士、自來京應診以後、以醫術湛深、經驗豐富、連日登門求治、或延請出診者、紛至沓來、錢君本其心得一一爲之診治、莫不應手而愈、而錢君對於診金並不計較、隨請隨到、尤脫時下名醫習氣、又聞錢君本其爲大衆服務之初心、特印就送診券數千張、廣爲散發、凡持券就診者、診金免收、祇取號金銅元十二枚云、

市聲

妙機大減價贈品

新街口妙機百貨公司、自大減價以來、價廉物美、極受各界歡迎、故營業非常旺盛、在本京殊不多觀、茲聞該公司鑒於顧客中、或有近因天氣關係、而遲遲未往採購者、不免向隅之憾、特自六月一日起、展期大減價、又續運到大幫貨品、花色較前更多、明天爲其飲食部開幕三週年正式紀念日、備有各種精緻實用贈品、分送顧客、素享大名之本牌冰結漣、亦在贈品之列、

大華大戲院

地址：中正路四十五號　電話：二二三四號

今天開映 日夜三場

米高梅歌舞滑稽啤睨當世巨製

百鳥朝凰

賈克彭尼 愛蘭娜鮑慧兒 羅勃泰勒 主演

時間 二時半 五時半 八時半

價目 （日）樓下四角 樓上七角 一元二角 （夜）樓下六角 樓上九角 一元五角

國民大戲院

場場客滿 空前擁擠

（今日三場） 價目 日場三角四角 夜場五角四角六角

藝華有聲對白巨片

國產有聲鉅片在本院最新式之放映機發音清晰可知

袁美雲 王引 韓蘭根 王桂林 周璇 許曼麗 姜修 秦桐 諸大明星演出

化身姑娘

袁美雲：忽男忽女

男人擁抱和他熱吻，她與女人握手調情，一筆糊塗帳死不清也

每場加映中央攝影場最新片本 一聞近

中央商場前樓

上海國貨工廠聯合營業所

六月一日起集團舉行偉大貢獻・

獻機祝壽連環贈送大運動

宣言

本所開幕行將半載辱承賜顧深感 隆情茲爲贊助籌款購機呈獻政府爲 蔣委員長五秩壽辰紀念特舉行祝壽購機連環贈送大運動一個月以盡國民天職深望屬國同胞共襄盛舉

獻機祝壽 充實國防

辦法

自六月一日起至三十日止凡在期內購貨者請將發票保存以待機會本所分三次抽籤每次抽取末尾二字號碼兩個若發票末尾號碼相同者該票可作現金之用詳細辦法附刊本所發票上請各界注意

連環贈送 利益重重

第一期六月十一日抽號揭曉注意

經濟分類廣告

飲食

代乳豆精　地址獅子橋　衛生　電話三五三八　元元代乳豆精廠

康源牛奶　大瓶全月五元　小瓶全月三元　定奶處　大行宮兄弟藥房　電話　二三六四六

新生消毒牛乳　南中三院師生合辦　夏季機器消毒　設備冷箱　大瓶全月五元　小瓶全月三元　訂乳處　門簾橋南中通報處　電話　二三二八〇

醫藥

博愛醫院　西華門四條巷　院長留日醫學士戴天青　專門白濁病　負責根治（急性白濁）（慢性白濁）新法治療　短期可愈　下疳橫痃　無手術消愈　包醫痔瘡脫肛無須手術　電話二一六三七

國醫張友之　精通醫理　家學淵源　統治內外各症　門診上午八時至下午四時　逾時出診　急症隨請隨到　城外另議　門診一元　出診四角　貧病送診　平民減半　診所洪武路小火瓦巷二三〇三四號　電話二三〇三四　介紹人　谷正倫　吳鐵城　錢大鈞　卓倫　蔡勁軍　鴻春　謝　同啓

胡鵬淋濁專療所　大號人工太陽燈　短波透熱電療機　治淋病白濁下疳橫痃婦女白帶　利器治淋　專治風濕骨痛頭痛瘰癧瘡疥內外等症　即有顯著之奇效　並備歐美經驗良藥　可除根　均照科學新法治療　上午八時至下午七時　大行宮中國銀行對面

選租

卡方克　牙科博士　牙醫職業歷二十五年　前在柏林執行　今寓本京五台山上海路永樂村一號　設診於此　謹此通告　時間　三九一一七二號

產科女醫白玉潔　安全接生　并理月經　白帶　產前產後各症　洪武路311號（鹿妃巷南頭）　電話22218號

黃灼如診療所　主治　外科專門　痔瘡特殊療法　耳鼻咽喉　花柳白濁　上午十二時前祇收號金二角　診療所國府路二二二號　電話二三五四六號

葉古紅　同京應診　診所湖北路一〇一號　電話三二二〇六　每日下午二至三時　在四象橋南洋旅館

馬應龍眼藥　北平老牌　專治砂眼及各目病　總店北平西河沿　南京分店　城內白下路一八七號　電話二七四六六　下關大馬路一二二號　鎮江中山路三九二號

針灸專家　王靜夫應診　國醫王靜夫精研針灸　專治半身不遂、肝胃、風濕、婦女經病、小兒驚風等症　[illegible]

雜類

天先女士　命相　現寓本京花牌樓二廊東亞飯店　普通相金五角　細批另有潤例

良地出售　東首家巷一百四十方　工路旁一百十方　署對面二十一平方　華僑路南家巷　[illegible]

上海地產廉售　市縣大小空地　交通便利　附近有花園學校　每方五元至三千元　[illegible]

吉屋招頂　本行將落成新屋出頂　有意者請接洽　[illegible]

店面出售　東路三號十一號新街口附近房屋出售　有意購者請接洽　[illegible]

洋房召買　茲有坐落鼓樓頭條巷七號門牌洋式二層樓住宅一所　計八間　水汀浴室花園俱全　[illegible]　電話二二三八五〇

優良基地　最合建設住宅　路南首洪武新村　招租　[illegible]

新建樓房選租　海軍部新建洋式三層樓房　內有水電衛生設備　[illegible]　電話四二一〇八四

嘉禾農場啓事　本場出售　(一)白花除虫菊　乾花，花粉，種籽，(二)純種北平白鴨，種鴨，種卵，(三)純種荷蘭乳用牡牛　詳章及價目表函索即奉　場址：南京市外秣陵鎮　通訊處　金陵大學農林新報社轉

浙江湖州綢業產銷合作社　經售　眞絲綢　純絲紡　眞絲紗　價廉物美　[illegible]　電話二二三三八九　九號

聯利供應社代表　信通汽車公司　Hudson Studebaker　汽車　[illegible]　電話二二六一六〇號

棲霞飯店　優待避暑住客　本店自建西式旅舍於棲霞山　風景優美　房價低廉　[illegible]

評廬花園　門市部　中山路口北首華僑路一〇七號　電話二三八七〇　新出杜鵑品種優良　歡迎各界惠臨參觀　場址　三牌樓洪廟十一號　電話四一八六七

待聘　某君二十六歲，浙江籍，高中師範畢業，小學教師多年，任家庭教師，職員，如蒙聘用，請函投朝報館轉

江蘇花園　承辦庭園設計　代客栽植　發售花木　鮮花盆景　婚禮花籃　結彩花球　定價特別克己　本園現已遷移至中山路司法院斜對面　電話三一七六號轉

大畫家陳芝圃　書畫精研　[illegible]

跑車出讓　茲有跑車一輛出讓　[illegible]

吳南愚　精刻象牙篆刻印章　[illegible]

王益秋　登記土地啓事　[illegible]

陳鼎英　土地登記啓事　[illegible]

尋人　號失人因　[illegible]　戴宗權　乳名九八　年十歲　[illegible]

宋士久道歉啓事　[illegible]

徵求

徵買宅地　[illegible]

徵求農園農地　[illegible]

徵求洋房　[illegible]

徵婚　[illegible]

徵用職員　某大公司需添用職員　其職務資格列下　[illegible]

化痔神丸　衛生所化驗〇農商部註册　[illegible]

精益眼鏡　OPTOMETRISTS & OPTICIANS　[illegible]　電話二一三四一號　謹啓

約翰痔科醫院　專治　內外痔瘡　痔漏成管　便血脫肛　不施手術　不用注射　理想新法　靈藥治療　痔枯管脫　毫無痛苦　負責根治　決不復發　院址新街口六號（鹽業銀行南首巷內）　電話二三一七五號

昇平大藥房拆屋遷移啓事　本藥房因市路拆讓　暫移建康路一九一號　購買衛生臭水　再送酒水用壺　[illegible]　電話五一四三六號

哲學命卦之研究

中國命數術始自皇帝九天玄女授以天書三卷一太乙明天道二奇門詳地理三六壬知人事探天機而斷事百試百驗舍此之外皆一技一能不足言哲學矣故未來之事往往不驗南京大華飯店賽希夷君道學淵源深得奇門六壬之眞傳故其談論與衆不同過去未來特別奇效來京六載譽揚者多各界偉人會多感謝賽君手著壬奇命數指南闢今人命學之非崇古人祕傳之奧言簡意深惠人不淺同好諸君宜研究焉

張武啓

中國哲學命相之評論

四書孔子已言不知命無以爲君子世間多數君子均受小人之害我國命數之術亦多矣單論八字用神推尊詹首窮究實地試驗而不能全數可靠道雖與俗人言也現有曲阜孔憲和先生寓南京中央飯店一二三號已經七年精究命理加上七政二十八宿飛星之術凡命中凶險那年何日須先趨避是福果有奇驗準確並世無二敢爲知命君子之告資費一元指引內中奧妙確有精微可靠

前東南大學教授顧實謹啓

赤道人談命處遷移啓事

敬啓者近因原址翻造現遷移至中山東路大城隍巷三七號門牌（卽中央飯店後門斜對角）照常設硯如蒙來賓下問請駕臨該處毋任歡迎此啓

沙眼根治之可能

沙眼原非一種．並有輕重之分．若病者能抱決心就醫．醫者能[illegible]適當方法治療．再假以時期．十之九均有治愈之可能．今本醫師[illegible]．少數特別[illegible]．短期間內[illegible]獲極顯著之奇效．本診所特備▲紫光▲空青眼藥．專治各種沙眼．凡患沙眼者．希注意及之．診病時間上午九時至十二時．下午二時至四時．例假及星期日上午九時至十時．過時不診．爲幸．

鄭懷仁醫師專門眼科　南京鼓樓南中山路旁

首都和記更新舞台　票房電話二二三五九

劉振元　王美齡　滕雪豔　趙韻聲　李少春　陳麒麟　周筱芳　金寶少　方美君

日戲一時開演　頭本　李旦走國

夜戲七時半開演　方美君　王美齡　筱啓山　陳麒麟　李少春　小達子　趙韻聲　滕雪豔　周筱芳　金少寶　邢蘭芳　狸貓換太子　十七本　十八本（演無多日　欲觀早臨）

日戲價目　對號五角　花樓四角　正廳三角　包廂二等二角　頭等一角半　夜戲價目　對號一元　花樓七角　正廳五角　包廂四角　頭等二角半　捐稅印花小賬在內　對號票先期一日售

金城大戲院　地址…下關商埠街　電話…四一四八八

時間　二時半　五時半　八時半　價目　二角　一角　童票五分　捐稅在內

每逢星期日加映早場　票價樓上一角　樓下五分　童票一律

寒江雁

陳燕燕　羅朋　貂斑華　主演　羅明佑監製　馬維編　徐邦導

包辦婚姻的弊害！金錢勢力的罪惡！惟利是競的結果！兩性結合的眞諦！

銀宮大戲院　二郎廟蔡家花園　電話二二三七九號

時間　二時半　五時半　八時半　票價　一角　一角五分

姊妹花

愛與財的交流　理與智的衝突

胡蝶　宣景琳　鄭小秋　主演　明星公司名貴出品

大世界　地址　建康路奇望街　電話五二一八六號

裝修美麗　清潔整齊　高尚遊藝　經濟代價

美化京大班　姚素蘭　李浩明　張劍峯　居紅豔　十齡童　李慧春　呂春華　賽寶李

日戲　打丁山　打雁　百花亭　定軍山　陽平關　夜戲　年羹堯西征　呼延贊表功　金榜樂

遊客注意　本場內消除女招待　廢除不良習慣　以求切合新生活

飛飛團驚人武術　新奇魔術吞劍吃火　現代話劇　道情文戲　南北雜耍　女子清唱　滑稽四簧　獨角戲　上海歌劇　寧波歌劇　蘇州歌劇　電影　荒江女俠　七集　徐琴芳主演　下期放映八集

祇費門票一張全場聽客遊覽不另加票

中國旅行劇團准本星期三起演　五幕大偉名劇　茶花女　法國小仲馬原著

今日起本院上午十時至十二時下午三時至五時晚八時至九時開始預售對號票

今天開映　世界大戲院　時間　二時半　五時半　八時半　價目　二角　三角　捐稅外加

導演聖手　西席地密爾　空前偉構

十字軍英雄記　歷史戰事宮闈　勇武熱情巨片

CECIL B, DEMILLES Production "THE CRUSADES"

明星大戲院　今夜開演平劇　對號預先出售

夜戲票價對號　頭等一元五角　二等三角　捐稅在內　夜戲七時半開演

普及觀衆・票價減低

坤伶皇后青衣花衫　趙嘯瀾　花面大王　董俊峰　劇界名宿正宗鬚生　趙化南

何玉鳳　郭春華　張臥雲居士　王華甫　王文祥　胡瑞麟

今天夜戲　長坂坡　美案鍘　全本探母回令

明天夜戲　請宋靈　打鼓罵曹　全本蘇三豔史

後天夜戲　斬浪子　全孝忠　全本燭影計

本院特約公用汽車駐院伺候任客雇車

新華大戲院　建康路姚家巷口　電話四零五一六

本院預告

現接平方來電邀聘名角不日到京表演名單卽日露佈

本院在停演期間竭力改善內部務使逐漸進步成爲清潔舒適之平劇場所有普通戲院不良之習慣一概廢除

談話

殺夜豬

•德•

前天副刊有一篇談「殺夜豬」的文章，像這一類的風俗，在各野蠻民族中也是很普遍的。大概這種心理的根據是：㈠相信「人」「物」可以相替代，㈡希望以最小的犧牲獲得大量的安慰。

記得英財部顧問羅斯來華前，曾過日本，日方報紙評論，都說羅斯訪日，是因爲英屬領土受不住日貨攻擊，擬與日當局談判協定，讓中國爲日本市場以保持英屬領土的「經濟安全」，這樣說來，中國是變成被殺的豬了，英國是殺夜豬者，日本呢，不用說是爲禍作災的妖怪。

清節堂

強迫未亡人守寡至死之封建遺物

•蝶蝶•

我們中國因爲數千年來都係因襲着封建宗法制度之故，所以有許多悖於常理與人情的事蹟發生，比如湖北省內遍設的所謂清節堂，就是許多活人地獄中的一個實例！

那種所謂清節堂，就是幽禁青年寡婦的處所，與其他地方的慈幼院，養老院的性質是大有不同的！這種堂所在別的省份似未見過，可是在湖北境內如漢口，武昌，漢陽以及漢水流域一帶如蔡甸，仙桃鎮都有這種堂所的設立。

那種屋子千篇一律是審子式的，圍牆高逾屋脊，防範的森嚴有如監牢，裏面當然有專門負管理責任的人員，門禁也自然有相當的嚴緊，不過他們并不禁止人們去參觀，也許他們在這點上存着宣傳的意味，在那一班人的腦子中還深以爲這是辦得很爲得體的。原來他們心目中的寡婦受這樣的「罪」，遭這樣的「刑」還是活該！

關寡婦的地方，（并不是說得過份，確是不亞於牢獄的，）牆壁高齊瓦脊，既沒有窗也無有門；至於怎樣進去的倒成了疑團了。凡是收到這里面的寡婦，這一輩子就莫想出來，棲於斯，甚至於老死於斯！連會親見友的自由都沒有！這說它是個活人地獄，總不爲過吧？

最神秘的是那牆壁當中的一個二尺來縱橫的既非窗也非門的畸形的窟窿，在那窟窿的中間塞着一個圓徑與眼孔略小的木桶，那桶子是裝定了的，當中有一根鐵棍子梗着，這木桶的一面開着一個方形的小門，這法寶的妙用大家恐怕一個時候猜不透吧？那就是專爲一羣寡婦們渡孩子進去的，好比寡婦的孩子住在外邊，每天由家里人送到這兒來喂奶，那末，就非賴這東西引轉進去不可！因這桶子的構造正如一個轆轤，可以活動地隨時旋轉，把小孩塞入桶里，以手一推，桶子打一個轉，口兒就朝着里面旋去，這時他們母子就可見面。這樣看起來那木桶才是嫠婦孤兒們唯一的恩物哩。

這種清節堂，——畸形的社會產物，設置的理由確是有些令人費解！現在片面的貞操觀念決無保守的必要，尤其是死了丈夫的女人用不着守節，因爲這是悖乎情理與違反道德的！

增兵與走私　（龍生作）

絲與詩

談三種風格

蠶吐的絲有眞絲，也有人造的假絲——人造絲，還有蜘蛛織成的蟫網絲。眞絲色澤既美麗，質地又堅實耐久，這當然是名貴之品；人造絲便要差一點，他的色澤雖不亞於眞絲，但她的質地太鬆脆，故價值便低了不少；至于蟫網絲益發談不上了，這簡直是惹人討厭的廢物。

詩也可分爲三個等級：第一級是婦人小子表情感的眞詩。如一個砍柴孩子做的：

叫一聲，哭一聲：兒的聲音娘慣聽，爲何不答應！

又如我的一個不識字的同鄉，他的母親叫他放鷄，他念兩句云：

關着一籠鷄，放出滿天飛。

他的母親最恨他做詩，駡着說：『你還要做詩？』他答道：『明明是句話，又說我做詩！』

像這一類詩是自然流露，風韻橫生，充滿着情感，才是第一等的眞詩。第二級是文人假情假意做作出來的，如朱彝尊的；

元祐罪人編年詩，誰其注者施元之，中丞訪得嘉泰本，上客爲抽由儀辭。

如文，讀來毫不發生情感。這一類東西，是十足的人造絲了。第三級如前幾年有人咏女學生云：

一根辮子向後拖，不著絲綢不著羅。
我道誰家眞失敬，原來中國主人婆。

像這一類東西作爲「打油」看，也可打一哈哈，而在詩的眞義上看，則到低是差一級的了，那或者可說是蜘蛛所吐的網絲。•文山•

兩「名士」教師

盧冀野·胡翔東

二十七日朝副上曾談到盧冀野在河南大學時的情況，因是想起了他執教晚香立五師時的種種了。

斯時爲民十七，該校學生，一般而言，全國各學校的鬧風潮很盛行，推校長，攆教員的事常有所聞，五中不幸也傳染到了這風氣，而盧以講授得宜，却很受歡迎。只要他一到講壇，各級的學生，當缺席來聽，窗外窒間，大有人滿之患。他講到興高采烈的時候，一蹺置身講席之上，兼帶做工，也是常有的事。可是他並不以此自豪，也不因此而有所要挾於學校當局。他是十足的「名士派」人物：床頭一壺酒，單獨做飯吃；每天早上，肥胖而矮矮的身體，也溜向體育場上跑兩週，處處都表現着不平凡的個性。尤足記的，便是有一次，風潮鬧得太大了，他向學生道：「你們不會打我吧？我這身體，實在當不起你們的飯拳！」說得大家都笑了。

還有一位胡翔東先生，日本早稻田大學畢業，工古文詞，填詞也好，數理，博物，也有很精到的研求，五柳長髯，布衣布服，在五師任訓育主任兼教員，時期比盧先生早三四年。他十年來教學所得，家裏是沒有拿着分文，我們常引爲疑異，竊以相質，他傲然的拿出兩隻木匣，一柄酒壺，把匣兒抽開說：「裏面的錢幣，這個是漢朝的，代價××元；那個是宋朝的，代價××元，半生教育所得，一半輸於古錢幣，一半攙入小酒壺。」這也是十足的名士氣派！•朗軒•

致賜稿諸君

四月份稿酬未領諸君，請即日起持印鑑來本館會計處領取，時間上午十時至十二時，下午一時至六時。請注意

曾鞏讀書祠

曾子固，江西南豐人，文章有奇氣，幼年苦讀於南豐城外二十里地一荒祠，後改建爲子固讀書祠，以留永久之紀念，年代久遠，族人又不興修，頹垣敗壁，一派悽涼景象，吳廖伯民初宰南豐時，對曾鞏極爲崇拜，發起興修書祠，自捐銀六百兩，祠成，並邀請名士，飲酒作詩，以誌其盛。吳親撰一聯。「心香爪跡偶然留我輩，長此祝先生。」可知吳崇拜曾氏之一斑。前歲蔣介石先生曾至該祠，另撥資再加以修葺，並有當代偉人書題匾額多方，子固地下有知，自當莞爾於九原也。南豐產橘，曾之讀書祠附近，所產橘比他處甜而有味，若旅行南豐，幸毋忘曾祠勝蹟，而一嘗甜桔美味也。•傑人•

憶王季歡……

自稱「妙人妙事」　與王漢倫之仳離

去杭年餘，故人消息，不絕如縷，月初聞王季歡之幼子仇女倨，並覆函，爲之惻然。時季歡方臥病，竟以遽逝聞，嗚呼！所謂素交，雖或一面之識，而肝膽相傾慕，如斯人者，誠令人耿耿難忘也。

余之識君也，以前年，偕申石伽先生往謁許丈厪父，忽言及季歡，申先生即往訪之錢王祠寓中，君出見客，殷殷甚歡，余不善詞令，而君談吐甚豪，遂步壯時任俠狀，詞氣激昂，不可一世。余心許之而忠其公辭出，君猶殷殷約後會，然余竟未從往，嘗以腹痛，今巳不可追悔矣！

當君與影星王漢倫涉訟時，所謂二王離婚案者，報紙揭載，喧傳遐邇，君則不以此爲意，余亦會詢及之，君曰：貧賤則親戚離衅，富貴則路人畏懼，此不足道也。余惟悔不能愼於始耳。按二王之合，本非所謂佳耦，君名士落拓，彼女初頗傾倒其名，旋以君知友陳某聞君斷弦，有姪女方屬意之，有書道及，爲漢倫所得，遂據以興訟，陳氏初固不知君巳續娶，至是遺誓與之，有「季歡之不得永其歡，鄙人有過焉」，言下似有嗟惜之意。又君自題「妙人妙事」四字，許嘗嘲之，事不可言而爲之妙乎。君元配湘彝女士，嘗從胡佩衡學書，並嫻書史，伉儷頗相得，不幸早世，君翩年佬傑，憂能傷人，竟不獲永年，惜哉！

·舊道德與摩登女士·

聶老太太出來說話了！

前天，婦女界張默君李德全諸氏，把一位八十五歲的女界老前輩聶老太太，招待到邵元冲先生的公館裏，請她說幾句關於婦女的話；這位老太太是當年清代中興名臣曾國藩的季女，是聶雲臺的太夫人——大家尊她爲『崇德老人』的曾紀芬女士便是。

在聶老太太的老眼光裏看來，如今的中國婦女界，當然是改了樣；因此她就很慨歎地說：『予對於學術競進，固所贊同，而近年所謂解放運動，未敢贊同。因過去一般談婦女解放者，類多年幼無識，一時隨衆盲從，及至身敗名裂，憂憤以至於自殺者，比比皆是！予以爲欲糾正此種錯誤，仍須注重舊道德入手……予老矣！無能爲也……』

這一段話，雖然她說得很婉轉，但是其中有無窮慨歎！近來的所謂婦女解放，聶老太太當然知道充其量不過解放而爲交際場中的點綴品；以知書，識禮，持家，教子，兼事熱心社會慈善事業的崇德老人看來，當然是不成話說，而亟待糾正的。

不過聶老太太但知其一，不知其二：摩登女士們，她們早有『誓不回家』的宣言，她們寧願徘徊於人生的岐路上，而弄到身敗名裂！恐怕也無濟於事吧？

聶老太太雖然苦口婆心，蘇州人有句俗諺道：『不聽老人言，走到新學前』，是指點一個地名：假使把道兩個字當做摩登新女子的所學解釋，我認爲倒蠻有意思的！崇德老人聽了，一定也會莞爾而笑的！•庶幾•

留學德國　沈衡書醫師　由平遷京

專治內科小兒科

時間（門診：上午九至十二時（星期節日）下午二時至四時（停止門診）（出診：下午四至八時，四時前掛號 星期節日上午出診急症隨請隨到

診所：乾河沿小粉橋32（舊稱小桃園）

電話：三二〇三四號

傷科接骨專家張一丹

傷科：接骨療傷爲中醫特長惟受傷之地位傷勢之輕重以及老傷新傷治法各異診斷詳確施以運氣手術佐以特效藥品莫不應手而愈

骨科：不論簡單骨折或複雜骨折均可限日接妥而行動一如往昔蓋中藥之接骨技術尤爲世界醫學者所深信也如單用石膏綳帶必起神經麻木筋肉硬化甚致伸屈不能之患

外科：瘰癧骨疽舉世認爲不易根治之惡症輕者有礙觀瞻重則終身受累上列二症敝處備有特效藥品負責根治

新診所：新街口大豐富巷二十九號　電話：三一八三六號

承印　京　交通印務局開幕廣告

中西書籍　雜誌報章　簿記表册　單據報貼

賀柬名片　信封信紙　各種證書　講義刊物

價廉迅速　印刷精良　約期交貨　決不遲延

地址：中華路金沙井三十四號

電話：五二二七四號

新街口　妙機百貨公司飲食部

著名冷品上市　冰結漣　鮮果汁

外賣冰結漣以一元起隨喚隨送

經濟餐每客六角　公司菜每客一元

（擴充二樓雅座舒服潔靜）

電話　二一〇八五號

長篇漫畫　留京外史　一　葉淺予作

記姚仲伊將軍

不善管子却能擇婿

將軍名任支，皖之阜陽人也。初本農家一小兒，後以勤於攻讀，乃得入陸大肄業。在陸大中，以課業冠於同儕，故於畢業後，不數年間，即已飛黃騰達，爲袁世凱所賞識焉。

時航空事業初興，袁世凱以其學識品行俱佳，乃立擢之爲參謀本部第四局長，以中將銜，而任之爲政府置機之要職焉。時吾國飛機雖不過百餘架，然渠爲國際間之活動，固屬風頭一時而爲時人所稱羨者也。

將軍性忠直，而有書獃氣。當其正紅時，其鄉人多往依附，渠皆爲之一一設法安插；即無法安插亦必給資遣去，故同鄉率以老好稱之。性信而不苟，故人都樂與之交，當時各省督軍名流，與之有金蘭誼者頗衆，而以與馮煥章馬福祥兩將軍之交誼爲獨厚。惟帝制思想頗深，此固其個人品行之缺點，然正爲此而能得袁之識拔也。

將軍不善治家，更不善理財。其長子極不肖，而不知加以約束，猶憶其每年家用之外，以餘款悉爲其長子償債。父責子不肖，固人之常情也。然其對於選壻頗有眼力。於故都人海之中，竟擇一不知名之科員，而以其長女妻之。且介紹之與當時名流相交游，是即今之名人端木傑是也。

將軍於民國十一年死於北京，死後家境蕭條，幾無以殯殮，幸當時戚友勉湊若干，其家始得勉强維持。現其家居住本京，後人由馮煥章將軍介紹至某機關工作，差可溫飽。•三仙•

萬字花

學府韻事

朝想花萬字，暮想萬字花，小樓一夜雨，春色到天涯，春光最引逗，偏叫人難受，生性兒多情，坐令相思瘦，西湖膩如醉，戀人山水媚，有麗茲士來，合帶柔香至，偶而一相見，驚識天人面，萬斛抑鬱忱，倏作綺情變，背人幾度窺，背人幾度思，不知孤兒味，可許夢相隨，一日復一日，彷彿若有失，心事亂如蔴，寸寸難抽出，亦莊亦靈活，亦嬌亦灑脫，惟彼心上人，差與西子捋，看來慣覩醜，叵測意深淺，女伴相將來，風過笑聲軟，情絲日滋長，密密編成網，天不許風流，又斬予豪爽，恍恍習作廢，憂思向人喙，何以訴衷情，呼燈邀月對，凝筆遲鋪紙，裁書還止，書成畏輕試，權且姓名祕，勞彼綠衣人，爲將相思餽，密約星期六，梅花庵下竹，寂寞近黃昏，藉傾悃愫掬，北風斫樹折，約日忽狂雪，鋪白大千寒，吹冷一身熱，小齋輾轉走，無計但負手，忽借德律風，傳來驚聲抖，約以即來訪，并請以原諒，午寐莫羈留，相待忽相忘，乍見似驚喜，堪引爲知巳，佯作非眞傻，早知就是你！黑黛染眉峯，胭脂點絳唇，曩時寥裏客，此際座前人，淡吐和香咽，輕擻帶笑宜，齒編白玉貝，眼乏綠漪漣，道別堅後會，剎那銷魂最，使筆生花，斯情難描繪，影院雙雙來，低頭笑語開，春風吹不洩，蜂蝶莫相猜，世事鉅可料，盛顏容易凋，鄭重囑游絲，因風休浪飄，心碎不堪彈，餘情釀恨酸，伊人故相避，倚遍玉闌干；燈冷人難慰，夜長心如沸，對月對黃昏，都是愁滋味；江南春正好，無端惹煩惱，勸君莫多情，多情不禁老！•和尙•

閩產異蛇誌

大田縣產蛇頂多，尤其是在夏天。鄉間的人，於夏夜炎熱的時候，往往怕熱，吹滅了燈，拿一張竹床在外面躺着納涼，便在這時候蛇慢慢地抓上了竹床和人同眠，等到你的脚或腿給小蟲咬了，抓起來抓癢時誤觸了牠——蛇，便「篤」地一聲竄走了，你儘可再安心地躺下睡你的覺，牠並不嚀人，也許一忽還會來和你同寢。因爲牠不害人，所以鄉人對牠却也無有惡感。這種蛇還會弄一種巴戲，令人發噱。牠常常把頭倒豎在泥中，將尾巴翹得高高，彷彿看去還當一根竹竿插在那裏，要是硬了牠一下，牠便老實不客氣一個尾巴鞭了過來，雖然不至於有所傷害，却也够你痛一二點鐘，重些的還要鞭出血來哩。

漳泉一帶海灘上有一種毒蛇，常於大雷雨後出現，叫做「彈子蛇」，因爲牠的形狀不是長如一條帶，是圓圓的一粒像石彈子一樣，有鴨蛋那般大，兩端兩個細竅，周圍五色的彩紋，甚是好看炫目。不知道的人還當做石子俯下拾起來玩，牠得了人氣便從兩竅裏伸出首和尾來，尾尖小像針一般銳，頭有兩隻小角，鼻子尖尖，嘴巴扁扁，嘿！不要欺侮牠小，給牠齧了一口這破處立時便爛了，過些時毒發身死。急救的辦法，祇有將破處肉剜下，用雄黃敷上，或且還有活的希望。要是把這塊爛肉投到水裏，水立刻沸騰起來，投到草地上，頃刻間草爛發黑，這塊地經年還不會生草。其毒有如此厲害。

邵武的「豚蛇」，較之彈子蛇更毒更狠，不幸過着給牠咬了一口，那是立刻倒地死去不能救藥的。據其鄉人談：「牠的形狀活像一隻小白豬。先吐涎路上，自己躲在草裏等機會，假有甚麼野獸經過觸着涎，牠會如飛般竄出來看中大腿一口咬緊。不用說動物觸着便死，就是竹木瓦石也會裂折。從前有人給牠咬過，立地倒下，目瞪舌結，不能說話，少頃便死去；看那被齧咬處噴出來的血，都是黑的。四周的肉也焦黑潰爛了，甚至筋骨都化成炭。」這種蛇的狠毒，聞之令人咋舌不置。•蟄伏樓主•

孔明之七弦琴

武侯祠，在成都南門外約三里之地。祠內有一荷花池，旁有一亭，年久失修，巳殘敗不堪，亭木爲之，望之即將傾圮者，故巳禁止遊人登臨，內有一圓桌，上置一七絃琴，望之似尙完好者。相傳爲孔明遺物，不知確否？余民念年，離成都時，該琴尙在，不知後經二劉之戰，被毀於火否？有心於古物之君子，到成都時，盍往一鑑別之！•陳代雲•

孤血論劇　當鐧賣馬（八）

王謝同謂：「上在我二人眼上！」此不單爲鬚生嘴一口氣，兼以示其「飲啖兼人」。宜於「王老好」之「變辦不起」而「叫苦哀哉」也。王謝令「將他喚來！」酒保謂：「哎！我又不知道他叫什麼，這末辦：就叫他『飯桶』罷！飯桶出來涼快涼快！」鬚生再上，王謝復令其耍鐧，鬚生謂：「此處窄小」！因下樓而唱「貼立店中用目睃」之小倒板下接快流水。此爲最顯示人之心理複現之點。因秦瓊欲有求於響馬，而響馬即爲好賓朋。今既受一響馬之騙，遂謂其它響馬亦該打該夾，此十足見出吏胥輩之唯物主義。至「滅頭去尾耍一耍」後，賠開始耍鐧。其鐧不宜以美化出之，須以「項莊舞劍，意在沛公」之勢出之。所以震懾二友，純爲「示威運動」，不然王謝之不破慳囊也！惟耍畢擲去「餓叫二公笑哈」，即踞坐於中場椅，此在中間倘有所缺，殊非古本所有。至三人之互展姓字，則與見單雄信時同。而「江湖」「黑道」，亦與前些自稱「紅鬍」的一般不二。鬚生談及「批票回文」，王伯當乃令酒保拏其名帖去取，而酒保再上，即曰「批票回文在此！」一般人又疑之以爲響馬也。乃有臟指實堂之勢力。於戲！爲此言者，仍是「按着葫蘆摳子兒」之論也。即例來佩虎符之二千石，有不爲盜驅者乎？王謝乃更以在其之齊緞袍之衣上以「拋領銀貼秦瓊，秦將實布包袱，來了！」叫起唱散板，惟此調首二句爲「多蒙賢弟贈我銀，來世犬馬當報恩」。今伶多自「心中惱恨單雄信」起，既無感激王謝之詞，而徒怨單，乃失掉秦瓊之衣食父母的心理，又豈足爲兩兩相形的正比例觀哉？夫昔之稱爲「好朋友」者，此時乃一手高擎，一手橫擔赤金鑄稜的霹靂雙鐧，鄉膝拳足，唱出「打一鐧來問一聲」之句，然則「番役」心目中之朋友，亦只贈銀者耳。

階下囚　忍飢救國

自九一八事件發生，豫省各縣救國運動至烈，有上蔡縣囚犯數十人，每欲帶罪赴難，無如身繫囹圄，事實未能如願，故全體犯人，定一日期，大家忍飢一日，以所得口粮三元二角五分，悉數作抗敵之用，并於是日靜默五分鐘，爲東北死難同胞誌哀，所得口粮之銀，由縣政府解省府轉解中央國府文官處文書局會飭令縣府傳令嘉獎，其原函云：逕啓者，頃奉文官長轉發主席交下該縣監所全體犯人代表張貴清等，代電陳×奴橫暴，實堪痛心，貴清等以身繫囹圄，不能荷戈殺敵，謹忍飢一日，以所得資三元二角五分，匯呈鈞府，以作對×寇之戰費，等情一案，愛國之心甚屬可取，惟節食情殊可憫，着將原款發還，并飭由該縣府傳論嘉獎，等因，相應錄論，并檢附原款函達，即希查明傳論嘉獎」云云。待罪之囚，猶有愛國之心，一般豐衣足食者流，讀此篇能無愧死！•雅聲•

玉堂春·王金龍

實係曲周縣人并爲鄰居

讀朝報二十九日，關於玉堂春一文，所載確係屬實，惟關於玉堂春與金龍的原籍述之欠詳，歷查各書，亦無是項紀載，本人確係他們四百年後的同鄉，所以知之較詳，今特寫出，以供參攷。在三堂會審的舊劇裏，會審一幕，那問官說了一聲「家住那裏」連着就是顫微微的嬌聲兒「家住直隸大名府」一般人都以爲玉堂春是大名府人，其實則不然，玉堂春蘇姓，係河北曲周縣北大街人——（至今尙有蘇三巷惜只有居民六七戶）王金龍且是曲周西街的世家（按曲周縣在大名府屬大名道故沿至於今統稱大名）城西北一百二十里與肥廣十縣窰至今王氏門前的封建物（石棋杆墩）依然安在，王氏的子孫也很繁盛，王墓在城西北約一里許，塚高二丈，前有斷石殘碑石羊翁仲等，多巳倒地，墓地前臨滏陽河，後依土嶺，據說王氏子孫信風鑑者言，造此土嶺，可保永久富貴，但玉堂春之墳則與王氏之墳相距約五十餘步，至於王蘇不共一塚之原因，後人且不能知其用意，而現在的曲周西北兩街，尙不准公演三堂會審之舊劇。•硯膏•

（又昨「吳道子畫」一文，亦爲本文作者所撰，漏植署名，應予補正。）